

**LITURGHIE ȘI FILANTROPIE
ÎN ARHIEPISCOPIA
DUNĂRII DE JOS**

Tipărită cu binecuvântarea
ÎPS dr. CASIAN CRĂCIUN,
Arhiepiscopul Dunării de Jos

Editura Arhiepiscopiei Dunării de Jos
Galați, 2016

Materialul de față este un extras din „Dărilor de seamă” în care se evidențiază lucrarea filantropică a centrelor sociale din cuprinsul Eparhiei, în anul 2015, publicate și în volumul „Biserică. Misiune. Slujire. 16”.

ISBN 978-973-1865-86-7

SLUJIRE ȘI JERTFELNICIE PE „ALTARUL FRATELUI“ !

Noul volum al cunoscutei colecții „Biserică. Misiune. Slujire“, constituit din faptele bune ale mulțimii persoanelor iubitoare de Dumnezeu în lumea tot mai indiferentă față de sensul vital al existenței, față de credință și de valorile morale, are o nouă înfățișare.

Pe lângă obișnuitele studii ale autorilor consacrați, recunoscuți de Biserică, din partea I – „Teologie și pastorație“, s-au adăugat, în partea a II-a, două materiale despre educația creștină și misiunea filantropică. Sunt analize coerente și atent alcătuite, bine dozate cu mărturii atât ale slujirii bisericesti, cât și ale profesorilor ori elevilor implicați în educația creștină astăzi, în familie, în școală și în lume. De asemenea, sunt analizate faptele milei creștine față de „cei ce-I seamănă“ în suferință, în părăsire, în sărăcie, în singurătate, Domnului Hristos.

Am dori să remarcăm aici, în chip special, atașamentul unora dintre inimoșii și inteligenții tineri creștini, atât la ora de Religie în școli, dar mai ales în viața de zi cu zi!

Sunt cuprinse și unele pagini cu adevărat memorabile, fi-localice, despre credința în Dumnezeu și rolul formativ al edu-

cației religioase, după cum sunt de remarcat și tinerii autori ai unor inteligente cugetări, patristice și moderne, deodată cu faptele milostive îndreptate spre semeni, într-o dăruire, cu adevărat, evanghelică!

La aceste două „aripi“ care ne ridică deasupra greutateilor zilnice – credința și filantropia – se adaugă și zelul multor sfințiți slujitori, secondați de jertfelniciei noștri credincioși, „izvorul“ nesecat al credinței, al milosteniei și al lacrimilor pocăinței, prin care Dumnezeu ține și ajută, cu atâta iubire, lumea noastră!

Nu s-ar „închea“ aceste minunate fapte și mărturii jertfelnice fără munca de zi cu zi, „cu timp și fără timp“, a slujitorilor apreciați de la Centrul Eparhial, de la Protoierii, mănăstiri, parohii, școli și centre sociale, fără domnia ta, iubite frate creștin de pretutindeni!

La toți mila și ajutorul lui Dumnezeu și celor ajutați – putere de a se întrema, de a mulțumi și de a iubi mai mult pe Dumnezeu, Biserica și vrăjmașii!

† Casian,
Arhiepiscopul Dunării de Jos

LITURGHIE ȘI FILANTROPIE: DE LA ALTARUL LUI HRISTOS LA „ALTARUL APROAPELUI“

Când Sfântul Sinod al Bisericii Ortodoxe Române a aprobat ca anul 2015 să fie declarat *Anul omagial al misiunii parohiei și mănăstirii azi și Anul comemorativ al Sfântului Ioan Gură de Aur și al marilor păstori de suflete din eparhii*, a pus în lumină cel mai dinamic aspect al vieții creștine, acela al misiunii, după porunca Mântuitorului Hristos Care ne-a spus prin sfinții Săi Apostoli: „Mergeți în lume... și spuneți ca s-a apropiat împărăția lui Dumnezeu!”. Vestirea în lume a învățăturii lui Hristos nu se face numai în mod general, comunităților de oameni, ci în mod personal, prin crearea unei legături speciale între Dumnezeu și om, de la Persoană la persoană, având ca fundament iubirea milostivă și sfințitoare.

În misiunea pe care o avem de îndeplinit pe calea Împărăției lui Dumnezeu trebuie să descoperim Persoana: pe Dumnezeu Tatăl, prin Fiul, în Duhul Sfânt (Sfântul Atanasie cel Mare) și omul, ca dar de viață și chip al Sfântului Treimi în lume. Astfel că, misiunea preotului în parohie, alături de credincioșii pe care îi păstorește, cu binecuvântarea arhiereului,

nu are un caracter restrictiv și limitat, ci ea privește întreaga dimensiune slujitoare, după cum și părintele Stăniloae spune că „slujirea este funcția esențială a Bisericii“.

Iar exemplele cele mai frumoase care ne stau cel mai la îndemână, în privința misiunii, sunt Sfântul Ioan Gură de Aur și marii păstori de suflete din eparhii, care au strălucit în viața Bisericii prin devoțiunea cu care s-au jertfit la Altarul lui Hristos și la celălalt „altar“, al omului care suferă, împărtășindu-se din milostivirea lui Dumnezeu, prin fapta cea bună și ziditoare: *„Ai un singur bănuț? Cumpără cerul; nu pentru că cerul este ieftin, ci pentru că Dumnezeu este iubitor de oameni. N-ai nici un ban? Dăruiește un pahar cu apă rece; căci «cel ce în nume de ucenic va da de băut numai un pahar cu apă rece unuia din acești mici, adevăr vă grăiesc: Nu-și va pierde răsplata» (Matei 10, 42)... Cerul este un negoț și noi suntem nesânguincioși. Dă pâine și ia rai. Dă lucruri mici și ia-le pe cele mari. Dă lucruri stricăcioase și ia-le pe cele nesticăcioase“ (Sfântul Ioan Gură de Aur)*

Marii păstori de suflete ai Eparhiei noastre au dovedit, în vremuri grele, când Biserica era prigonită, că nu se poate realiza nimic fără jertfă și implicare necondiționată, când faptele bune înlocuiesc cuvintele frumoase: episcopul Melchisedec Ștefănescu – înființarea Fondului milelor pentru orfani și văduve, episcopul Pimen Georgescu – Societatea „Solidaritatea“ a clerului de la Dunărea de Jos, precum și inițiativa ridicării

unui azil pentru văduve și orfani, episcopul Nifon Niculescu – măsuri de ajutorare a răniților, a orfanilor și a văduvelor de război prin intermediul Comitetului pentru ocrotirea orfanilor de război din județul Covurlui, al cărui președinte era, făcând numeroase colecte, episcopul Cosma – care avea obiceiul de a-i vizita periodic pe cei bolnavi cărora le împărțea personal daruri și mângâieri duhovnicești, iar preoții erau rânduiți să săvârșească servicii religioase și să predice celor din închisori, construind cea mai importantă instituție socială – Internatul de Fete al Episcopiei Dunării de Jos, episcopul Chesarie – cel care îndemna preoții la toată fapta cea bună, el însuși fiind cel care oferea în fiecare zi ajutoare pentru cei nevoiași, arhiepiscopul Antim care a rânduit, în cele mai cumplite timpuri, să sporescă grija pentru cei săraci.

În cele ce urmează, vom încerca să scoatem în evidență rodnica lucrarea a râvnitorilor slujitori, preoți și mireni, care, cu binecuvântarea ÎPS Părinte Arhiepiscop Casian, continuator al vrednicilor înaintași în slujirea arhierescă, în comunitățile parohiale, în așezămintele sociale, precum și în alte instituții, prin efort personal sau în cadrul unor programe sociale, au oferit speranță celor greu încercați și au primit lumină, ca răsplată de la Dumnezeu pentru faptele bune împlinite, conform următorului plan general:

I. Instituțiile social-filantropice din Eparhia Dunării de Jos;

II. Activitatea social-filantropică – programe sociale și servicii primare;

III. Asistență specializată în acordarea de servicii sociale la nivel de parohie și asociații;

IV. Acordarea de asistență religioasă în instituțiile medicale, sociale și sistemul penitenciar;

V. Asociații care funcționează cu binecuvântarea Eparhiei.

*

I. Instituțiile social-filantropice din Eparhia Dunării de Jos

În cadrul Arhiepiscopiei Dunării de Jos din Galați funcționează **43 entități instituționale** cu profil filantropic și social. Aflate sub coordonarea directă a Biroului Eparhial de Asistență Socială, acestea se distribuie în cinci categorii: *centre sociale, centre de dezvoltare a resurselor, centre medicale, cantine sociale sau case praznicale și grădinițe parohiale*. Pe lângă instituțiile sociale, în cadrul structurii administrative eparhiale, funcționează și două *birouri de asistență socială* (unul la Centrul Eparhial și unul la Protoieria Tg. Bujor). Create să asigure, în mod organizat și calificat, asistență pentru persoanele aflate în dificultate, instituțiile sociale bisericești constituie, de fapt, o completare a acțiunii filantropice care se desfășoară, în mod tradițional, prin comitetele parohiale, la nivelul fiecărei parohii. Așa cum se poate constata din ana-

liza organigramei sectorului de asistență socială al Eparhiei noastre, pe lângă structura bisericească, ce are la bază parohia, ca unitate religioasă și administrativă a Bisericii, în fiecare protoierie s-au pus bazele unui nucleu de unități social-filantropice, menite să asigure nevoia de asistență socială a enoriașilor. Este vorba, în primul rând, de o continuare a programelor clasice de combatere a *sărăciei și de îmbunătățire a calității vieții prin asigurarea nevoilor primare ale persoanelor* (hrană, adăpost, îmbrăcăminte), dar și de o preocupare pentru *dezvoltarea unei rețele de servicii sociale specializate*. Mai mult decât atât, din analiza sistemului de servicii sociale al Eparhiei Dunării de Jos, se poate constata un curs evolutiv spre *profesionalizarea serviciilor sociale*. Descriș ca „un proces de durată și continuu, care implică ajustări permanente, în funcție de obiectivele strategice ale sectorului de servicii”¹, conceptul de *profesionalizare a serviciilor sociale* poate fi caracterizat prin următorii indici: *interesul pentru crearea serviciilor sociale specializate, acoperirea cu servicii sociale, personalul calificat implicat în acordarea de servicii sociale, alinierea serviciilor sociale la standardele profesionale prevăzute de lege, eficiența serviciilor și susținerea financiară a serviciilor de către autoritățile locale*.

1. Daniel, Arpinte, *Profesionalizarea serviciilor de asistență socială*, <http://www.revistacalitateavietii.ro> (site vizitat la data de 26.01.2016).

Interesul crescut pentru crearea serviciilor sociale specializate.

Acest lucru se poate remarca analizând tipologia unităților filantropice și sociale din cele opt protoierii ale Eparhiei Dunării de Jos. După cum se observă din graficul ce urmează, în rețeaua socială eparhială *predomină serviciile de tip cantină socială* (26), responsabile pentru asistența primară, în timp ce ponderea, deloc neglijabilă (17%) a instituțiilor responsabile pentru intervenția specializată (*serviciile de tip centru social, centrele de dezvoltare a resurselor, serviciile de tip centru medical, grădinițele parohiale*), indică un interes crescut al Arhiepiscopiei Dunării de Jos pentru *acordarea de servicii sociale calificate* în cadrul Eparhiei.

O prezentare sintetică a rețelei de asistență socială din cadrul Arhiepiscopiei Dunării de Jos o reprezintă organigrama sectorului de asistență socială din cadrul Eparhiei noastre, ce se regăsește în figura 2 de la sfârșitul acestei broșuri.

Pentru a oferi o viziune completă asupra sectorului de asistență socială din cadrul Eparhiei noastre, prezentăm, în tabelul de mai jos, întreaga rețea de servicii sociale și filantropice și distribuția unităților sociale în structura administrativă a Arhiepiscopiei Dunării de Jos.

Distribuția unităților sociale pe categorii de activitate



Figura 1. Distribuția unităților sociale eparhiale pe categorii de activitate.

Acoperirea cu servicii sociale

Pentru a afla gradul de acoperire a serviciilor sociale ale Arhiepiscopiei Dunării de Jos am inclus în analiză două elemente: *variabila mediu și tipul de servicii oferite*.

Analizând distribuția serviciilor sociale eparhiale după *variabila mediu*, vom constata o pondere mai mare a aces-

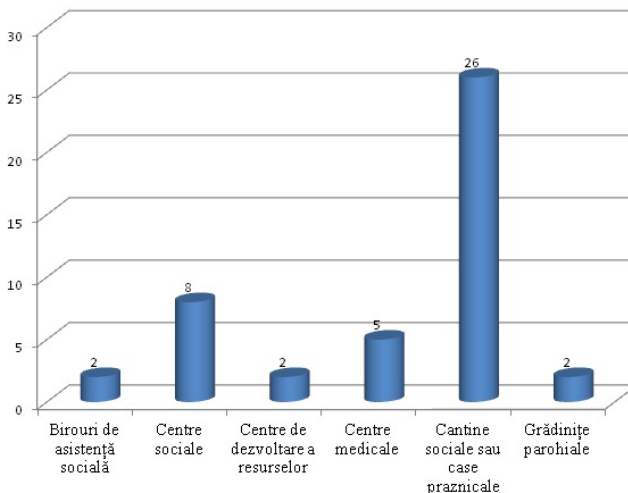
Ponderea serviciilor sociale în funcție de medii



Figura 3. Ponderea serviciilor sociale în funcție de variabila mediu.

tora în mediul urban (76%), decât în mediul rural, unde funcționează doar 24% din totalul instituțiilor sociale. Având în vedere că în analiza de față au intrat numai instituțiile profilate pe domenii de activitate (cantine sociale/case praznicale, centre sociale și de dezvoltare a resurselor, centre medicale și grădinițe parohiale), această proporție nu reflectă activitatea asistențială ce se realizează în birourile de asistență socială din structura adminis-

trativă eparhială, nici demersurile caritabile făcute de parohii, prin comitetele parohiale.

După *tipul de servicii oferite*, cele 17 unități de asistență specializată din cuprinsul Eparhiei noastre acoperă 10 domenii de intervenție, ceea ce indică un mare grad de diversitate al serviciilor (*a se vedea fig. 4*).

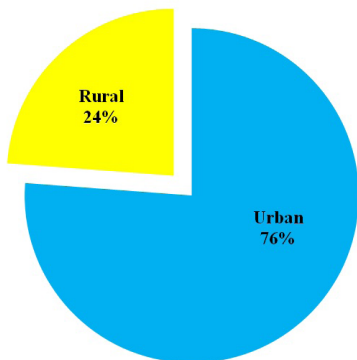
| | |
|--|--|
| <p>2 Centre Multifuncționale de servicii sociale</p> <ul style="list-style-type: none"> •1 Centru de servicii pentru copii •1 Centru de servicii pentru vârstnici | <p>4 Centre de zi</p> <ul style="list-style-type: none"> •pentru copii |
| <p>1 Centru rezidențial</p> <ul style="list-style-type: none"> •pentru fete (minore și tinere) | <p>2 Centre de dezvoltare a resurselor</p> <ul style="list-style-type: none"> •pentru adulți |
| <p>1 Centru socio-medical</p> <ul style="list-style-type: none"> •pentru persoane de vârstă a III-a | <p>1 Cabinet medical de reumatologie-fizioterapie</p> <ul style="list-style-type: none"> •pentru vârstnici |
| <p>2 Cabinete medicale</p> <ul style="list-style-type: none"> •pentru categorii de persoane vulnerabile persoane în vârstă, copii aflați în situații de risc, persoane cu dizabilități | <p>1 Cabinet medical de medicină generală, stomatologie și explorări funcționale</p> <ul style="list-style-type: none"> •pentru persoane aflate în dificultate |
| <p>1 cabinet medical</p> <ul style="list-style-type: none"> •pentru credincioși din mediul rural | <p>2 grădinițe</p> <ul style="list-style-type: none"> •1 grădiniță cu program normal •1 grădiniță cu program prelungit |

Figura 4. Distribuția instituțiilor sociale specializate după tipul serviciilor oferite.

Personalul calificat implicat în acordarea de servicii sociale

În privința personalului implicat în activitatea socială, în cele 43 de unități socio-filantropice ale Eparhiei lucrează 92 de angajați. După cum se vede în *fig. 5*, distribuția pe ocupații



Figura 5. Distribuția pe ocupații a personalului din sectorul social-filantropic.

a personalului din unitățile socio-filantropice eparhiale indică o pondere mai mare (42%) a personalului calificat în acordarea de asistență specializată (asistenți/lucrători sociali, cadre medicale, psihologi, cadre didactice/instructori de educație, juriști), față de personalul auxiliar (administratori, contabili, bucătari, șoferi etc.) care ocupă o pondere de 36% din totalul angajaților. Preponderența personalului calificat confirmă că, din perspectiva pregătirii și a competențelor profesionale ale salariaților, în cadrul Eparhiei noastre sunt oferite servicii sociale profesionale.

Alinierea serviciilor sociale la standardele profesionale prevăzute de lege

Din cele 43 de instituții cu profil social-filantropic, o parte din ele se află în curs de obținere a certificatului de acreditare ca furnizori de servicii sociale din partea Ministerului Muncii, Familiei, Protecției Sociale și Persoanelor Vârstnice. Pentru ca și celelalte unități social-filantropice să se alinieze standardelor legale de funcționare în domeniul serviciilor sociale, în cadrul Eparhiei a fost înființat un centru comunitar ce oferă consultanță de specialitate în vederea acreditării centrelor sociale parohiale. Interesul pentru creșterea calității serviciilor oferite reflectă, de asemenea, un proces de profesionalizare de servicii, aflat în plină desfășurare.

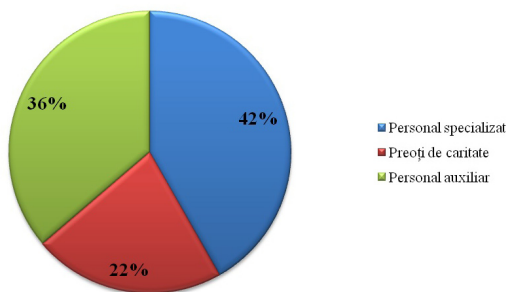
Eficiența serviciilor

Pentru a măsura gradul de eficiență al serviciilor sociale eparhiale, am inclus în analiză două variabile: *activitatea asistenților sociali și capacitatea unităților sociale*, măsurată în *numărul de beneficiari ai serviciilor de asistență socială*. Din tabelul de mai jos, se observă că cei 18 asistenți și lucrători sociali ce activează în Eparhia noastră, au efectuat fiecare, în medie/an 84 de anchete sociale și 99 de vizite la cazuri.

| Nr. anchete sociale | Media nr. anchete sociale anuale/asistent social | Nr. vizite | Media nr. vizite anuale/asistent social |
|----------------------------|---|-------------------|--|
| 1.520 | 84 | 1.782 | 99 |

Tabel 2. Media anuală a anchetelor sociale și a vizitelor la cazuri, pe asistent social.

În ce privește capacitatea instituțiilor sociale, se observă din tabelul următor, că cele 43 de unități socio-filantropice pot furniza servicii sociale unui număr mare de beneficiari (4.010). Capacitatea ridicată de acordare a serviciilor sociale este un alt indicator pozitiv asupra caracterului profesional pe care îl au instituțiile social-filantropice din cuprinsul Eparhiei noastre.

| Cantine sociale | Centre multi-funcționale de servicii | Centre medicale | Grădinițe parohiale | Total |
|------------------------|---|------------------------|----------------------------|--------------|
| 993 | 429 | 2.527 | 61 | 4.010 |

Tabel 3. Capacitatea instituțiilor sociale, măsurată în număr de beneficiari

Voluntariatul

O componentă importantă a activității sociale la nivelul instituțiilor sociale eparhiale o constituie *implicarea comunității în acțiunea socială, prin atragere de voluntari*. În Eparhia Dunării de Jos, pe lângă cei 92 de angajați, mai sunt

implicați în lucrarea socială 224 voluntari, astfel că, în anul 2015, voluntarii au reprezentat 71% din totalul personalului implicat în oferirea de servicii sociale.

Nucleul inițiativei de voluntariat îl constituie parohia și comitetele parohiale, prin implicarea membrilor comunităților religioase. Spre exemplu, în Protoieria Galați au activat 106 voluntari, iar în parohiile din Protoieria Brăila, și-au desfășurat activitatea 112 voluntari.



Figura 6. Ponderele voluntarilor implicați în lucrarea socială.

| | | | | |
|--|--------------------------------|------------------------------|-----------------------------------|--------------------------------------|
| Protoieria Galați 8 parohii 106 voluntari | Parohia „Sf. Antonie cel Mare“ | Parohia „Vovidenia“ | Parohia „Buna Vestire“ | Parohia „Sfântul Spiridon“ |
| | Parohia „Cuvioasa Parascheva“ | Parohia „Înălțarea Domnului“ | Parohia „Pogorârea Sfântului Duh“ | Parohia „Sfinții Gheorghe și Modest“ |

| | | | | |
|---|-------------------------------------|------------------------------------|--|--|
| Protoieria Brăila 16 parohii 112 voluntari | Parohia „Înălțarea Domnului“ | Parohia Nașterea Domnului | Parohia Buna Vestire | Parohia „Cuvioasa Parascheva“ |
| | Parohia „Adormirea Maicii Domnului“ | Parohia „Nașterea Maicii Domnului“ | Parohia „Sfinții Apostoli Petru și Pavel“ | Parohia „Sfinții Arhangheli Mihail și Gavriil“ |
| | Parohia „Sfânta Cruce“ | Parohia „Sfânta Treime“ | Parohia „Sfânta Filofteia“ | Parohia „Sfântul Nicolae“ |
| | Parohia „Sfântul Spiridon Nou“ | Parohia „Sfântul Gheorghe“ | Parohia „Sfinții Împărați Constantin și Elena“ | Parohia „Sfântul Ștefan cel Mare“ |

Tabelul 4. Activitatea de voluntariat la nivel de parohii și protoierii.

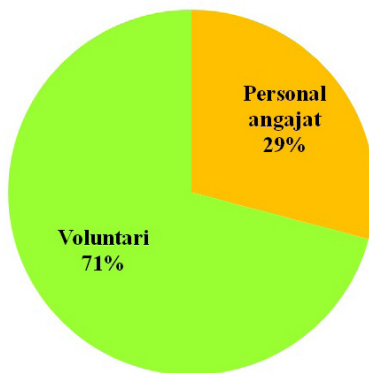
II. Activitatea social-filantropică - programe sociale și servicii primare

În anul 2015, activitatea social-filantropică a Arhiepiscopiei de Dunăria de Jos s-a axat pe următoarele direcții de acțiune:

Oferirea de servicii sociale primare, ce au constat în *ajutoare financiare, ajutoare materiale pentru persoanele și familiile sărace, sau intervenție în caz de calamități*. Cele mai multe activități de asistare a nevoilor sociale primare s-au desfășurat *la nivelul parohiilor din cuprinsul Eparhiei, majoritatea constând în organizarea de colecte și distribuirea*



Figura 7. Reprezentarea pe hartă a inițiativei comunitare prin implicarea voluntarilor la nivel parohial (în stânga: parohiile din municipiul Brăila; în dreapta: parohiile din municipiul Galați).

de ajutoare persoanelor defavorizate: copii, bătrâni, familii nevoiașe sau unor instituții sociale (centre de plasament, cămine de bătrâni, penitenciare). Acțiunile de intervenție primară desfășurate în cuprinsul Eparhiei noastre au avut, în special, un caracter filantropic, fiind făcute de membrii comitetelor parohiale și de credincioși care au participat voluntar la activitățile sociale. După modul în care s-au desfășurat, putem distinge două tipuri de activități asistențiale:

– ***intervenții periodice***, realizate cu prilejul unor sărbători religioase, a unor evenimente laice, sau în cazuri în care necesitățile beneficiarilor impuneau intervenția urgentă.

- **activități de susținere permanentă**, care se axează, în principal pe asigurarea hranei zilnice a persoanelor și familiilor afectate de sărăcie din cuprinsul Eparhiei.

În categoria intervențiilor periodice, menționăm acțiunile desfășurate, în preajma *Sfintei Sărbători a Paștelui*, la *Duminica Înfricoșătoarei Judecăți*, în *Duminica Sfintei Cruci*, la *Duminica Ortodoxiei*, cu prilejul *Zilei Copilului* (1 Iunie), în *Duminica Părinților și a Copiilor*, în *Duminica migranților români*, de *Ziua Femeii Creștine*, de *Sfântul Apostol Andrei* sau cu *prilejul deschiderii anului școlar 2015-2016* etc. Cu aceste ocazii au fost oferite donații constând în alimente, îmbrăcăminte, produse igienico-sanitare, rechizite, jucării sau alte lucruri necesare unui trai decent.

În situații de necesitate, la nivelul parohiilor s-au acordat și ajutoare financiare, menite să sprijine beneficiarii în situații deosebite, cum ar fi efectuarea de intervenții chirurgicale, cumpărarea de medicamente, sau lemne pentru încălzirea locuințelor.

În tabelul de mai jos este reflectată întreaga activitate de sprijin asistențial periodic, desfășurat la nivelul parohiilor din cuprinsul Arhiepiscopiei Dunărea de Jos.

| Protoie- ria | Benefi- ciari | Valoarea ajutoarelor acordate | | | | | |
|-----------------|------------------|-------------------------------|-------------------|----------------|--------|-----------------|----------------|
| | | Alimen- te | Îmbră- căminte | Rechi- zite | Altele | Financi- are | Total |
| Galați | 24.392 | 281.494 | 41.009 | 35.766 | 52.848 | 118.028 | 529.145 |

| | | | | | | | |
|--------------|---------------|----------------|----------------|----------------|----------------|----------------|------------------|
| Brăila | 14.760 | 167.500 | 82.859 | 42.173 | 8.895 | 186.097 | 487.524 |
| Tecuci | 9.534 | 124.137 | 58.446 | 34.904 | 13.051 | 134.365 | 364.903 |
| Covurlui | 7.428 | 70.896 | 39.146 | 18.549 | 7.038 | 99.359 | 234.988 |
| Tg.-Bujor | 5.998 | 129.583 | 3.950 | 9.849 | 2.262 | 46.265 | 191.909 |
| Nicorești | 2.951 | 59.603 | 13.370 | 8.724 | 7.633 | 34.490 | 123.820 |
| Făurei | 5.754 | 74.938 | 40.460 | 30.640 | 17.238 | 4.252 | 167.528 |
| Însurăței | 6.181 | 53.603 | 22.736 | 17.968 | 1.740 | 31.136 | 127.183 |
| Total | 76.998 | 961.754 | 301.976 | 198.573 | 110.705 | 653.992 | 2.227.000 |

Tabelul 5. Activitatea social-filantropică reflectată la nivel de protoierii, ca urmare a activităților consemnate în Condica Milei Creștine.

Beneficiarii acestor donații au fost selectați cu ajutorul asistenților sociali din sistemul eparhial, al preoților parohi și cu sprijinul membrilor comitetelor parohiale, pe criteriul nevoilor sociale identificate. Analiza tipurilor de beneficiari sprijiniți prin serviciile sociale primare, la nivelul întregii Eparhii a Dunării de Jos arată faptul că cele mai vulnerabile categorii de persoane, bătrânii (31.603) și copiii (28.477), s-au bucurat de cea mai mare atenție în cadrul acțiunilor de acordare a ajutoarelor materiale. Adulții aflați în situații de risc social (16.918) au fost, de asemenea, o prioritate pentru serviciile asistențiale parohiale. Persoanele cu probleme speciale (cu dizabilități, dependenți de alcool sau stupefiante, infectați cu HIV, sau victimele traficului de ființe umane, ale violenței domestice sau a unor calamități naturale) au beneficiat, pe lângă acțiunile de susținere socială primară, și de



Figura 8. Situația beneficiarilor de servicii sociale primare din Eparhia Dunării de Jos.

servicii de intermediere în relațiile cu instituțiile de stat specializate. Colaborarea cu instituțiile de stat s-a realizat prin asistenții sociali angajați la birourile de asistență socială din cadrul Eparhiei, sau, de către membri ai comitetelor parohiale. Spre exemplu, la Protoieria Târgu Bujor, una dintre direcțiile activității de asistență socială este susținerea și reprezentarea beneficiarilor cu dizabilități sau cu alte nevoi speciale în fața Comisiei de Expertiză Medicală privind Incapacitatea de Muncă și a Comisiei de Expertiză Medicală pentru Persoane cu Handicap din cadrul Direcției Generale de Asistență Socială și Protecția Copilului. Graficul de mai sus ilustrează situația

beneficiarilor de servicii sociale parohiale, din întregul areal al Arhiepiscopiei Dunării de Jos.

Slujirea filantropică a Centrului Eparhial

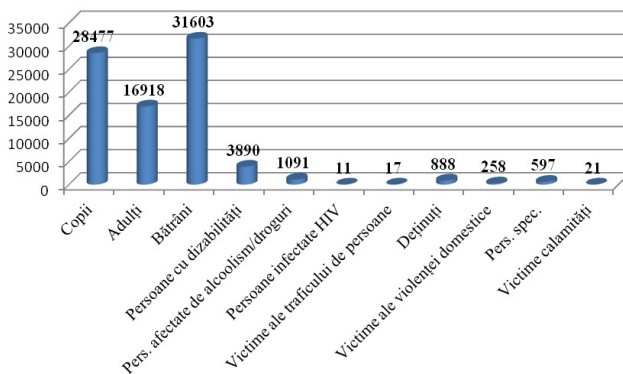
În anul 2015, activitatea Centrului Eparhial s-a axat pe două direcții principale:

– Coordonarea, prin Biroul Eparhial de Asistență Socială a activității tuturor unităților social-filantropice din cuprinsul Arhiepiscopiei: instituții, programe și personal etc;

– Susținerea unităților sociale proprii, precum și ajutoarea unor persoane aflate în risc social. Anul acesta, la inițiativa ÎPS Casian Crăciun, au fost oferite ajutoare financiare pentru Așezămintele eparhiale socio-medicale „Sf. Vasile cel Mare” din Galați și „Sf. M. Mc. Pantelimon” de la Lacul Sărat. De asemenea, au fost oferite ajutoare financiare celor două grădinițe parohiale din municipiul Brăila, respectiv din localitatea Ireasca, județul Galați. Valoarea ajutoarelor financiare a fost de **1.675.000 lei**, banii fiind folosiți pentru îmbunătățirea condițiilor sociale și educaționale ale beneficiarilor.

Totodată, prin intermediul a trei fonduri eparhiale destinate ajutorării persoanelor nevoiașe sau bolnave, au fost sprijinite un număr de **954 persoane**. Este vorba de *Fondul „Ajută-ți aproapele!”*, cu suma totală de **151.356 lei**, *Fondul Chiri-arhal „Episcopul Chesarie cel blând și milostiv”*, cu un cuantum

de **56.250 lei** și *Fondul Filantropic al Catedralei Arhiepiscopale*, cu suma de **20.750 lei**.

Cu binecuvântarea ÎPS Părinte Arhiepiscop, tradiția parohiilor de a derula acțiuni caritabile în preajma sărbătorilor reprezintă prin consecvența desfășurării lor și prin amploarea dobândită, caracteristicile unui adevărat program social. În anul 2015, au fost derulate în cadrul Eparhiei noastre **21 de astfel de programe social-filantropice**, în urma cărora au fost sprijiniți **39.090 beneficiari**, cu bunuri în valoare de **1.012.282 lei**.

Amintim aici *Programul Duminica Înfricoșătoarei Judecăți*, derulat în Postul Paștelui, în cadrul căruia au fost oferite bunuri materiale în valoare de **48.536 lei**, unui număr de 3.437 beneficiari.

Programul Cinstirea lanțului Sfântului Apostol Petru, în cadrul căruia sunt vizitați tinerii deținuți, de la Penitenciarul Pentru Minori și Tineri din Tichilești. În cadrul manifestării se oficiază slujbe religioase, iar tinerii din Penitenciar participă la activități educative. De asemenea, au fost desfășurate activități misionare și în Penitenciarele din Galați și Brăila.

Programul „Ne înnoim de Sfintele Paști”, desfășurat în preajma Sărbătorii Paștelui. Prin intermediul acestui program, 3.289 copii au beneficiat de alimente, îmbrăcăminte, rechizite și alte bunuri, în valoare de **17.0748 lei**.

Programul Parohii Înfrățite se derulează în cadrul Eparhiei noastre din anul 2006. Scopul acestui program este acordarea de sprijin între parohiile care se înfrățesc și realizarea de activități comune. În anul 2015, valoarea ajutoarelor financiare și materiale acordate a fost de **44.817 lei**. Activitățile desfășurate în comun au constat în intervenții social-filantropice, activități pastoral-misionare și servicii religioase.

Programul desfășurat cu ocazia Duminicii Orbului, în colaborare cu Asociația Nevăzătorilor din Galați. Cu prilejul acestei zile, s-au oficiat slujbe religioase pentru nevăzători, după care s-au oferit donații. 30 de nevăzători au beneficiat, anul acesta, de bunuri în valoare totală de **650 lei**.

Programul de ajutorare a preoților pensionari și a preoțeselor văduve a intervenit, anul acesta, pentru susținerea a 47 beneficiari. Costurile pentru susținerea acestei categorii de beneficiari s-au ridicat la 37.200 lei.

Programul din Duminica Părinților și a Copiilor, derulat în zilele de 1-2 iunie are loc pentru cinstirea părinților și a copiilor, conștientizarea și sensibilizarea tinerilor cu privire la rolul familiei creștine și ajutorarea familiilor și copiilor aflați în situații dificile. Anul acesta, programul a venit în ajutorul a 5.300 de beneficiari, bunurile donate fiind în valoare de **82.096 lei**.

Programul la Sărbătoarea Sfinților Apostoli Petru și Pavel, în care s-au desfășurat activități misionare, sociale și pastorale, pentru deținuți.

Programul din Duminica Migranților Români este destinat creștinilor ortodocși plecați să muncească în străinătate. Scopul acestui program este de a promova unitatea familiei, de a crește sentimentul de apartenență la credința ortodoxă și cultura poporului român. În cadrul acestui program au fost implicați 15.077 beneficiari, iar bunurile oferite s-au ridicat la suma de **55.275 lei**.

Campania „O picătură de sânge poate salva o viață” are loc de două ori pe an. În 2015, preoții din parohii și enoriași au donat sânge pentru micii pacienți ai Spitalului de Urgență pentru Copii din Galați.

Programul Ziua Internațională a persoanelor vârstnice, are loc pe 1 Octombrie. În această zi, 100 vârstnici beneficiari ai Centrului multifuncțional de servicii sociale „Speranțe pentru vârsta a III-a” au fost celebrați și li s-au oferit bunuri în valoare de **1.200 lei**.

Program destinat persoanelor cu deficiențe de auz, în cadrul căruia, anul acesta, 20 de persoane au primit donații cu o valoare totală de **1.000 lei**.

Programul „Masa Bucuriei”, inițiat în 2009 de către Patriarhia Română, se derulează la nivelul întregii țări, în colaborare cu rețeaua magazinelor Selgros. Programul are în vedere sprijinul periodic al familiilor cu mulți copii, al persoanelor fără adăpost sau aflate în alte situații de risc social, prin acordarea de *donatii* în alimente de bază, produse de igienă și

dulciuri. În anul 2015, prin acest program 502 beneficiari au primit bunuri ce s-au ridicat la suma totală de **291.357 lei**.

Prin **programele social-filantropice derulate la Sărbătoarea Sf. Apostol Andrei**, ocrotitorul orașului Galați, anul acesta s-au oferit bunuri în valoare de **17.160 lei**, la 1.844 beneficiari.

Cu ocazia **programelor social-filantropice desfășurate la Sărbătoarea „Sf. Ierarh Nicolae”**, Ocrotitorul orașului Brăila, 3.497 de persoane au beneficiat de ajutoare materiale în valoare totală de **38.411 lei**.

Programul „Sf. Doctori fără de arginți Cosma și Damian”, în cadrul căruia, au participat la manifestările sociale și religioase 40 de beneficiari.

Programul Sfântul Nectarie – vindecătorul bolnavilor, un program de asistență religioasă în spitale. În cadrul acestui program, preoții din cuprinsul Eparhiei au vizitat bolnavii din spitale și au săvârșit slujbe pentru tămăduirea bolnavilor.

Programul de ajutorare a persoanelor azilante și a celor fără adăpost, în cadrul căruia 245 beneficiari de la Centrul de urgență pentru persoanele fără adăpost din incinta Spitalului de Psihiatrie „Elisabeta Doamna” și de la Centrul Regional de Cazare și Proceduri pentru Solicitanții de Azil Galați au primit donații în valoare de **5.645 lei**.

Programul de ajutorare a familiilor cu mulți copii s-a derulat la inițiativa IPS Arhiepiscop Casian Crăciun. 935 de

copii proveniți din 158 de familii care au peste 5 copii, au primit cu ocazia Sărbătorii Nașterii Domnului, ajutoare financiare în valoare de **54.100 lei**, precum și daruri de alimente și dulciuri din partea *Centrului comercial „Carrefour” Galați*.

Programul de susținere a familiilor care au copii cu boli incurabile. Prin această acțiune s-au acordat ajutoare financiare în valoare totală de **19.170 lei**.

Programul Alături de victimele de la Clubul „Colectiv”. Personalul clerical și cântăreții bisericești și-au exprimat solidaritatea cu victimele incendiului de la Clubul „Colectiv”, donând din salariile proprii bani pentru recuperarea tinerilor răniți. Suma totală ce s-a strâns în urma colectei a fost în valoare de **75.000 lei**.

Colecta organizată în Postul Nașterii Domnului Una din cele mai vechi activități filantropice realizate de Biserică o



Figura 9. Numărul de beneficiari ai colectei.

constituie *organizarea colectelor* în scopul sprijinirii persoanelor, grupurilor de persoane sau comunităților aflate în situații speciale. Anul acesta a fost inițiată, în perioada *Postului Nașterii Domnului*, o *colectă* pentru

sprrijinirea familiilor sărace. Bunurile colectate au constat în bani, produse agricole, alimente, rechizite, îmbrăcăminte și medicamente, pachetele constituite fiind distribuite către 3.327 familii, din care 3.850 persoane adulte și 7.102 copii, după cum se poate observa în figura 9.

Detaliile privind situația bunurilor colectate și distribuite în urma derulării celor două colecte sunt redată în tabelul de mai jos.

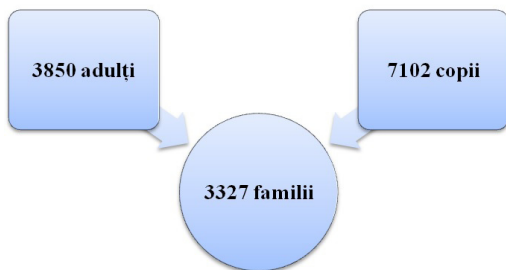
| Suma de bani colectată (lei) | Cantitate de produse agricole colectate (kg.) | Cantitate de produse alimentare colectate (kg.) | Cantitate de rechizite și bunuri colectate (kg.) | Cantitate de îmbrăcăminte colectată (kg.) | Cantitate de medicamente colectate (cutii) | Număr de pachete distribuite (bucată) |
|------------------------------|---|---|--|---|--|---------------------------------------|
| 218.177 | 21.262 | 43.280 | 22.242 | 27.411 | 3.035 | 11.028 |

Tabelul 6. Situația financiară și a bunurilor colectate.

Activitățile de susținere permanentă, desfășurate la nivel parohial consistă tot în asigurarea nevoilor primare ale beneficiarilor afectați de sărăcie sau de alte situații sociale ce-i fac vulnerabili în fața vieții și a societății. Cantinele sociale parohiale sunt așezăminte înființate pentru a asigura hrana zilnică a persoanelor nevoiașe. În Eparhia Dunării de Jos funcționează 26 de cantine sociale/case praznicale ce asigură beneficiarilor, periodic sau ocazional, o masă de prânz. Marea majoritate a beneficiarilor sunt persoane cu venituri foarte mici sau lipsite de orice venit, persoane vârstnice aflate în diverse stadii



Figura 10. Ponderea beneficiarilor de cantină socială, pe categorii.

de dependență, persoane fără adăpost sau familii cu mulți copii. În anul 2015, cele **26 de cantine sociale/case praznicale** au asigurat masa de prânz pentru aproximativ **993**

de beneficiari, cuantumul anual utilizat pentru acest serviciu fiind de **564.390 lei**. Dintre beneficiarii cantinelor sociale din Eparhia noastră, 88 sunt copii, 364 sunt bătrâni, iar 469 sunt adulți. Mai beneficiază de serviciile cantinelor sociale 65 persoane cu dizabilități și 7 persoane dependente de alcool sau droguri (fig. 10).

III. Asistență specializată în acordarea de servicii sociale la nivel de parohie și asociații

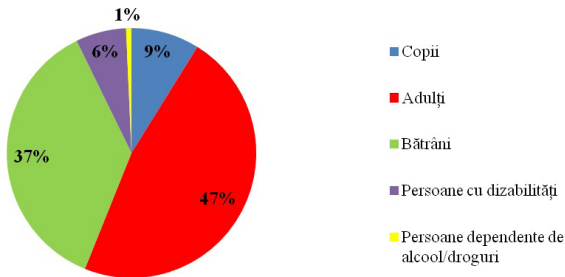
În cadrul Eparhiei noastre funcționează zece instituții sociale care sunt specializate pe acordarea de asistență specifică anumitor categorii de persoane (copii proveniți din familii cu risc social, bătrâni, adulți). Aceste instituții se află sub patrona-

jul unor *parohii* sau a unor *asociații* ce funcționează cu binecuvântarea Arhiepiscopiei Dunării de Jos. Prin varietatea tipurilor de intervenție, ele se constituie ca *centre multifuncționale de servicii sociale*, activitatea lor fiind desfășurată în parteneriat cu Consiliul Local Galați și cu alte instituții de asistență socială. După domeniul de activitate, șase dintre ele oferă servicii pentru copiii proveniți din familii sărace, două oferă servicii sociale pentru vârstnici și două se constituie ca centre de dezvoltare a resurselor pentru adulți:



Figura 11. Domeniul de activitate ale centrelor de servicii sociale.

În anul 2015, în cele 10 centre multifuncționale de servicii sociale au fost asistate 429 de persoane (250 copii și 179 de bătrâni), valoarea ajutoarelor acordate fiind de 1.527.796 lei.

| Denumire | Buget | Servicii oferite |
|---|--------------|--|
| <p>Centrul rezidențial de fete „Sf. Vasile cel Mare“</p> <p>Asociația filantropică creștin-ortodoxă „Sf. Vasile cel Mare“, Galați</p> | 846.671 lei. | <ul style="list-style-type: none"> - <i>Servicii de tip rezidențial</i> pentru 30 de fete cu vârste cuprinse între 12-21 ani, provenite din familii sărace - <i>Servicii de asistență medicală</i> - <i>Servicii de asistență și consiliere socială</i> - <i>Servicii de asistență religioasă</i> - <i>Servicii de tip educațional</i> (meditații școlare) - <i>Servicii de socializare și petrecerea timpului liber</i> |
| <p>Centrul multifuncțional de servicii sociale „Speranța“</p> <p>Asociația filantropică creștin-ortodoxă „Sf. Vasile cel Mare“, Galați</p> | | <ul style="list-style-type: none"> - <i>Servicii de asistență socială</i> pentru 60 de copii proveniți din familii cu risc social crescut - <i>Servicii de consiliere psihologică</i> - <i>Ergoterapie</i> - <i>Servicii de asistență medicală</i> - <i>Servicii de tip educațional</i> pentru reducerea riscului de abandon școlar (meditații școlare, acces la bibliotecă și sală de meditații) |
| <p>Centrul socio-medical „Sf. Mc. Pantelimon“ Lacu Sărat</p> <p>Așezământul social-filantropic „Sf. Mc. Pantelimon“ Lacu Sărat</p> | 79.100 lei. | <ul style="list-style-type: none"> - <i>Servicii medicale gratuite</i> (consultații, tratamente) pentru 119 vârstnici cu venituri foarte mici - <i>Fizioterapie</i> |

| | | |
|---|---|---|
| <p>Centrul multifuncțional de servicii sociale „Speranțe pentru vârsta a III-a”</p> <p>Parohia „Pogorârea Sf. Duh”, Galați</p> | <p>183.383 lei (Consiliu Local)</p> <p>31.225 lei (fonduri proprii)</p> | <p>- <i>serviciu de tip centru de zi pentru 30 de persoane vârstnice</i></p> <p>- <i>servicii de îngrijire la domiciliu pentru 30 de bătrâni</i></p> <p>- <i>servicii de asistență medicală</i></p> <p>- <i>servicii de consiliere, socializare și petrecerea timpului liber</i></p> |
| <p>Centrul de zi pentru copii „Sfântul Spiridon”</p> <p>Parohia „Sf. Spiridon”, Galați</p> | <p>237.988 lei (Consiliu Local)</p> <p>20.190 lei (fonduri proprii)</p> | <p>- <i>servicii de tip centru de zi pentru 70 de copii</i></p> <p>- <i>servicii de tip educațional (meditații oferite de 30 de cadre didactice voluntare)</i></p> <p>- <i>servicii de consiliere psihologică și socială</i></p> <p>- <i>servicii de socializare și petrecerea timpului liber</i></p> |
| <p>Centrul de zi pentru copii „Sf. Antonie cel Mare”</p> <p>Parohia „Sf. Cuvios Antonie cel Mare”, Galați</p> | <p>112.249 lei (Consiliu Local)</p> <p>7.440 lei (fonduri proprii)</p> | <p>- <i>servicii de asistență socială pentru 50 de copii care provin din familii nevoiașe</i></p> <p>- <i>servicii de tip educațional cu scopul de a preveni și de a combate abandonul școlar, pentru copiii de la școlile din zonă.</i></p> |
| <p>Centrul de zi pentru copii „Sf. Martiri Brâncoveni”</p> <p>Parohia „Nașterea Domnului”, Brăila</p> | <p>9.550 (fonduri proprii)</p> | <p>- <i>servicii de tip educațional pentru 20 copii. Meditațiile și îndrumările școlare sunt acordate în regim de gratuitate, prin implicarea cadrelor didactice voluntare din parohie</i></p> |

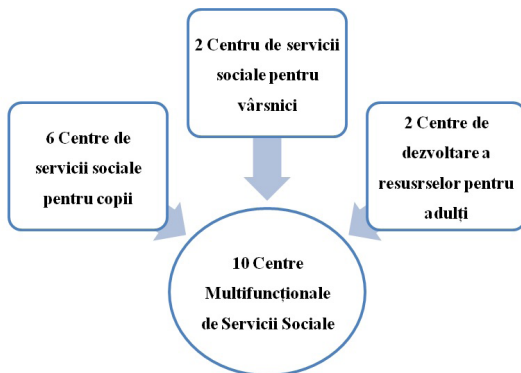
| | | |
|--|---|--|
| Centrul de zi pentru copii „Sf. Martiri Brâncoveni” Parohia „Sf. Antonie”, Brăila | - | - servicii de tip educațional pentru 20 de copii |
|--|---|--|

Tabelul 7. Activitatea Centrelor parohiale de servicii sociale în anul 2015.

Pe lângă centrele specializate pe servicii profesionale de asistență socială, Centrul Eparhial al Dunării de Jos coordonează două centre de dezvoltare a resurselor sociale:

- **Centrul de Resurse pentru Structurile Economiei Sociale din Regiunea Sud-Est, Galați** este un centru de informare în domeniul economiei sociale. A fost înființat în anul 2010, în cadrul proiectului „Promovarea în comunitate a economiei sociale”, desfășurat de Episcopia Sloboziei și Călărașilor în parteneriat cu Arhiepiscopia Dunării de Jos. Serviciile sociale oferite de Centrul de resurse sunt: promovarea și sprijinirea creării de noi locuri de muncă, creșterea nivelului de calificare pentru persoanele provenite din grupuri vulnerabile și creșterea nivelului de competențe al specialiștilor din domeniul incluziunii sociale.

- **Centrul de Formare, Informare și Sprijin Comunitar „Galați 2020”** a fost înființat special pentru alinierea la standardele profesionale prevăzute de lege a serviciilor sociale eparhiale.

Proiecte desfășurate:

1. **FairCare** – informarea, instruirea și calificarea femeilor în domeniul serviciilor de asistență domestică și îngrijiri paliative, care are ca obiectivul general promovarea egalității de șanse și facilitarea accesului pe piața muncii pentru femeile aparținând unor grupuri vulnerabile, din regiunea Galați-Brăila prin programe de formare în scopul dobândirii abilităților de dezvoltare personală antreprenorială și dezvoltării propriei afaceri și prin calificare în domeniul îngrijirii bătrânilor la domiciliu, conform nevoilor pieței și grupului țintă.

Rezultate proiect:

- două beneficiare de curs lucrează în îngrijirea a 2 bătrâni la domiciliu;
- o beneficiară lucrează în Germania în îngrijirea bătrânilor la domiciliu;
- o beneficiară lucrează în îngrijirea unui copil;
- o beneficiară a identificat un loc de muncă în servicii (comerț);
- patru beneficiare au depus Planul propriu de afacere.

2. **FairGuidance** – program de formare a consilierilor în carieră și viață, schimb de experiență trans-național pe modele de bune practici și cunoștințe din Germania, Bulgaria, România în scopul inserției pe piața muncii a celor defavorizați cu acces dificil la educație.

Activități:

- patru întâlniri on-line cu liderul de proiect - Team Training Tübingen;

- desemnarea echipei și definirea rolurilor în cadrul proiectului a echipei din partea Asociației multifuncționale filantropice „Sf. Spiridon“ (A.M.F.S.F.) Galați;

- menținerea legăturii prin vizite discuții și consultări periodice cu toți partenerii din România, respectiv cu echipa A.M.F.S.F., cu echipa de la Agenția Județeană pentru Ocuparea Forței de Muncă Galați (A.J.O.F.M.), precum și cu cei de la AIDRom București;

- cercetarea, elaborarea și traducere în limba engleză a materialelor de pregătit în cadrul Proiectului FairGuidance, respectiv a Raportului de Țară cu privire la: 1) sistemul educațional pe termen lung pentru adulți – inclusiv furnizori de cursuri și oferte de cursuri baze de date sprijin financiar 2) sistemul educațional vocațional – inclusiv cererea pe piața forței de muncă și 3) servicii de îndrumare și orientare în carieră.

3. Clinica de tratament și reabilitare pentru copiii diagnosticați cu cancer. Echipa „PCC Galați 2020“ (Pediatric Cancer Center) de arhitecți și experți în construcția de spitale, înființată la propunerea Comitetului director al „Galați 2020“, în urma ultimei sale vizite de la Galați, la începutul lunii septembrie 2015, a formulat oferta sa de servicii pentru studiul de dezvoltare și realizarea acestui a proiectului – „Centrul de Oncologie Perdiatrică Galați 2020“.

Activități:

- elaborarea rapoartelor privind progresul proiectului și distribuirea lor către fiecare instituție în parte;
- traducerea comunicărilor venite din partea echipei din Germania și comunicate părților interesate din Galați;
- obținerea acordului pentru folosirea imaginilor clădirii Spitalului de Copii „Sf. Ioan” – Galați și a persoanelor publice care apar pe pliantul elaborat de echipa germană;
- strângerea de fonduri în vederea realizării studiului de fezabilitate și de scriere a propunerii de finanțare din fonduri europene. O implicare deosebită, în acest sens, a avut-o Președintele de Minister al Baden Wurttemberg – dl Winfried Kretschmann, domna Gerlinde Kretschmann și Ministrul de Afaceri Internaționale – dl Peter Friedrich.

O altă dimensiune a activității sociale în Arhiepiscopia Dunării de Jos este *acordarea de asistență medicală persoanelor care, din cauza unor situații sociale speciale, nu au acces regulat la servicii medicale*. În Arhiepiscopia Dunării de Jos își desfășoară activitatea **cinci cabinete medicale** din care patru sunt sub patronajul parohiilor, iar unul se află sub coordonarea Centrului Eparhial. Serviciile medicale sunt acordate atât de personal medical angajat, cât și de medici voluntari, susținerea materială și financiară fiind realizată din fondurile proprii ale parohiilor și Centrului Eparhial. Din cele cinci cabinete medicale, trei funcționează în județul

Galați, celelalte două, în județul Brăila. În 2015, prin activitatea celor cinci cabinete medicale au beneficiat gratuit de consultații, tratamente, investigații paraclinice și intervenții stomatologice, **2.527 pacienți**, costurile pentru susținerea acestora fiind în valoare de **97.187 lei**.

| Nr. crt. | Instituția filantropică | Parohia | Protoieria | Nr. de asistați | Sumele investite (lei) |
|----------|---|-----------------------------------|------------|-----------------|------------------------|
| 1. | Centrul de asistență medicală „Sf. Cosma și Damian” | Așezământul „Sf. Vasile cel Mare” | Galați | 1.167 | 66.127 |
| 2. | Cabinetul „Sf. Spiridon” | „Sf. Spiridon” | Galați | 220 | 26.400 |
| 3. | Cabinetul „Sf. Nicolae” | „Sf. Nicolae” | Brăila | 398 | 2.600 |
| 4. | Cabinetul „Acoperământul Maicii Domnului” | „Adormirea Maicii Domnului” | Brăila | 162 | 460 |
| 5. | Cabinetul „Sf. Împărați” | Ireasca | Nicorești | 580 | 1.600 |
| Total | | – | – | 2.527 | 97.187 |

Tabel 8. Activitatea centrelor medicale din Eparhia Dunării de Jos.

Asigurarea educației copiilor proveniți din familiile cu risc social crescut este unul din obiectivele sociale ale Eparhiei noastre. Pentru atingerea acestui scop au fost

înființate, la parohii, două grădinițe sociale, unde frecvențează 61 de copii proveniți din familii numeroase, cu venituri scăzute. În Brăila, funcționează o grădiniță cu program prelungit, iar în satul Ireasca din județul Galați funcționează o grădiniță parohială cu program normal. Cele două grădinițe sunt susținute din fondurile proprii ale parohiilor, suma totală utilizată pentru funcționarea acestora fiind de **7.799 lei**.

| Nr. crt. | Grădinița | Parohia | Protoieria | Nr. beneficiari | Suma investită |
|----------|---|-----------------------------|------------|-----------------|----------------|
| 1. | Grădinița cu program prelungit „Acoperământul Maicii Domnului“ | „Adormirea Maicii Domnului“ | Brăila | 48 | 5.799 |
| 2. | Grădinița cu program normal „Sf. Împărați“ | Ireasca | Nicorești | 13 | 2.000 |

Tabel 9. Activitatea grădinițelor parohiale din Eparhia Dunării de Jos.

IV. Acordarea de asistență religioasă în instituțiile medicale, sociale și sistemul penitenciar

Acordarea de asistență religioasă în instituțiile medicale, sociale și sistemul penitenciar constituie o altă dimensiune a

implicării Bisericii în slujirea aproapelui. În prezent, pe cuprinsul Arhiepiscopiei Dunărea de Jos există o rețea de 20 de preoți de caritate, ce-și desfășoară misiunea în instituțiile sociale, medicale sau militare. Dintre aceștia, zece preoți activează în spitale, trei preoți în penitenciare, patru preoți își desfășoară activitatea în unitățile militare, doi preoți lucrează pentru cămine de bătrâni și un preot pentru persoanele cu dizabilități.



Figura 12. Rețeaua de preoților de caritate din cuprinsul Arhiepiscopiei Dunării de Jos.

Repartiția în teritoriu a preoților de caritate este reflectată în tabelul ce urmează:

| Instituții | Județul Galați | Județul Brăila | Total |
|--------------------------|----------------|----------------|-----------|
| Spitale | 7 | 3 | 10 |
| Penitenciare | 1 | 2 | 3 |
| Unități militare | 2 | 2 | 4 |
| Cămine de bătrâni | 1 | 1 | 2 |
| Persoane cu dizabilități | - | 1 | 1 |
| Total | 11 | 9 | 20 |

Tabelul 10. Distribuirea preoților de caritate în rețeaua de instituții medicale, sociale, unități militare și sistemul penitenciar.

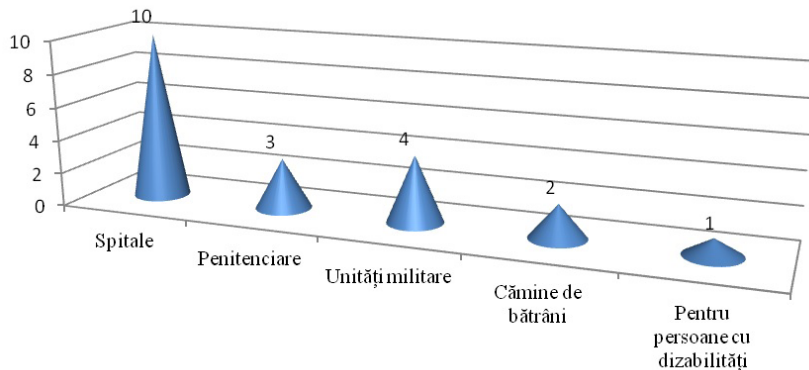
V. Asociații care funcționează cu binecuvântarea Eparhiei

În cadrul Arhiepiscopiei Dunării de Jos funcționează o serie de asociații sau organizații non-guvernamentale ce-și propun ca scop combaterea sărăciei și a marginalizării sociale, lupta pentru înlăturarea inegalităților sociale, îmbunătățirea calității vieții anumitor categorii de persoane, promovarea valorilor culturale românești și a valorilor creștin-ortodoxe.

Amintim aici:

- Asociația socio-filantropică creștin-ortodoxă „Sf. Vasile cel Mare”, care patronează două centre de asistență socială:
 - Centrul rezidențial de fete „Sfântul Vasile cel Mare”;
 - Centrul multifuncțional de servicii sociale „Speranța”;

- Asociația social-filantropică „Sf. Mc. Pantelimon“ Brăila, aflată în componența Așezământului social-filantropic „Sf. Mc. Pantelimon“, Lacu Sărat;

- Asociația Filantropică „Sf. Antonie cel Mare“ Galați, în cadrul căreia funcționează Centrul de zi pentru copii „Sf. Antonie cel Mare“;

- Asociația „Sf. Spiridon“, Galați, unde funcționează un centru medical și un centru social:

- Centrul de zi pentru copii „Sf. Spiridon“;

- Cabinetul medical „Sf. Spiridon și Sf. Irina“;

- Asociația medicilor creștin-ortodocși „Sfinții Doctori fără de Arginți Pantelimon și Ermolae“, Brăila;

- Asociația Medicilor Ortodocși „Sf. Doctori fără de Arginți Chir și Ioan“ Galați;

- Societatea Națională a Femeilor Ortodoxe din România - Filiala Galați;

- Societatea Națională a Femeilor Ortodoxe din România - Filiala Brăila;

- Asociația Studenților Creștin-Ortodocși din România;

- Asociația Panaghia.

Întreaga rețea de instituții social-filantropice din cadrul asociațiilor ce funcționează cu binecuvântarea Eparhiei Dunării de Jos poate fi văzută în figura 13 de la sfârșitul acestei broșuri

Dintre activitățile asociațiilor, evindențiem:

Asociația socio-filantropică Creștin-Ortodoxă „Sf. Vasile cel Mare”, care patronează două centre de asistență socială: un centru rezidențial de fete și un centru multifuncțional de servicii sociale, ambele acordând servicii de asistență socială pentru copii și tineri.

Activități și rezultate:

– 90 copii au beneficiat de educație creștină, hrană, rechizite, îmbrăcăminte, asistență și consiliere socială, asistență medicală de specialitate, îndrumare duhovnicească, meditații școlare, activități extrașcolare, de socializare;

– evaluarea situației familiale a beneficiarilor celor două centre. În anul 2015, asistenții sociali din cele două centre ale asociației au realizat 190 de evaluări și reevaluări a cazurilor noi și reevaluarea situației materiale, financiare și psihosociale ale familiilor beneficiarelor;

– s-a menținut forma de protecție socială (plasament în cadrul Centrului rezidențial de fete) pentru 3 beneficiare;

– a fost obținută măsura de plasament în cadrul Centrului Rezidențial de fete a unui număr de 12 noi beneficiare, din cele 19 solicitări înaintate Comisiei pentru Protecția Drepturilor Copilului Galați;

– au fost realizate multiple activități socio-educative dintre care amintim pe cele mai importante: *Calculatorul, facilitare și exigență” (în colaborare cu Compartimentul de Prevenire I.P.J. Galați), „Rolul familiei în educația tinerilor”, „Să spunem*

NU violenței în familie”, „Anturajul și influențele sale”, „Cum să nu devii o victimă a traficului de persoane”, și „Să fim toleranți, să ne acceptăm așa cum suntem”;

– au fost realizate programe de prevenire a abandonului școlar prin creșterea calității vieții celor 60 de beneficiari ai Centrului multifuncțional de servicii sociale „Speranța”;

– în anul 2015, activitățile Asociației socio-filantropice creștin-ortodoxe „Sf. Vasile cel Mare” au fost realizate în parteneriat cu Consiliul Local Galați, cheltuielile pentru susținerea acestora ajungând la valoarea totală de 846.671 lei.

Asociația social-filantropică „Sf. Mc. Pantelimon” Brăila

În cadrul *Așezământului socio-medical „Sf. M. Mc. Pantelimon”, Lacu Sărat* funcționează o clinică medicală care asigură.

Activități și rezultate:

– a asigurat, cu ajutorul personalului medical voluntar, servicii medicale și de fizioterapie pentru 119 vârstnici săraci;

– suma totală utilizată pentru susținerea activității acestui centru, a fost de 79.100 lei.

Societatea Națională a Femeilor Ortodoxe din România – Filiala Galați

Activități și rezultate:

– a acordat burse lunare pentru 8 elevi de la *Centrul multifuncțional de servicii sociale „Speranța”* și de la *Seminarul Teologic „Sf. Apostol Andrei”;*

- a susținut consultații și tratamente oftalmologice și stomatologice pentru 33 copii;
- a realizat donații cu produse alimentare, produse de igienă, cărți, pentru elevi, bolnavi din spitale sau persoane vârstnice;
- membrii asociației au oferit elevilor meditații la matematică și fizică și pregătire pentru concursuri de șah.

Concluzii

În anul 2015, valoarea totală a activităților filantropice, prin Centrul Eparhial, protoierii și parohii, așezăminte sociale, asociații, precum și prin parteneriatele cu alte instituții locale, este de **4.526.511 lei**, numărul total al beneficiarilor fiind de **80.092 persoane**. Graficul de mai sus ilustrează ponderea sumelor investite în activitatea socială eparhială.



Figura 14. Ponderea sumelor investite în activitatea socială a Eparhiei Dunării de Jos.

*

Am considerat că mărturiile beneficiarilor noștri sunt cea mai bună modalitate de a încheia acest studiu, iar rolul de a concluziona îl vom lăsa celor ce vor citi aceste pagini:

„Mă numesc G. A. și sunt unul dintre copiii care au primit cadouri de Crăciun. Sunt din satul Piscul Corbului și fac parte din familia G., compusă din tata, mama și nouă frați.

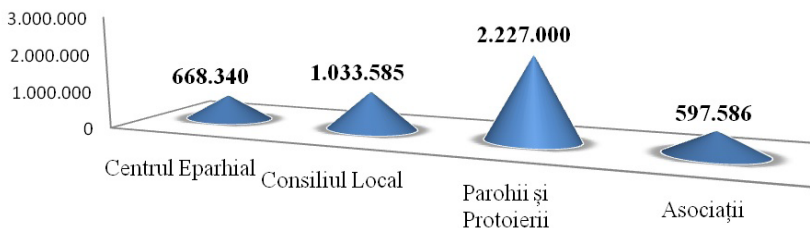
Am fost foarte bucuroși când la sărbătoarea Crăciunului am primit de la părintele satului cadouri cu dulciuri pentru fiecare dintre cei nouă frați. Am aflat că ele erau de la Arhiepiscopia Galați (...). La noi moșul vine doar cu câteva fructe și câteva bomboane pentru toți.

Dar bucuria a fost și mai mare când părintele nostru Mircea Arghire a mai adus o serie de daruri: alimente și dero pentru spălat. Am avut o masă mai bogată și mama are cu ce să ne spele hainele pentru școală.

Am primit și bani și am înțeles că o parte au venit de la Galați, o parte de la Nicorești și o parte de la părintele din sat (...).

Banii pe care i-am primit îi va folosi tata să ne ia de încălțat în această iarnă geroasă și furtunoasă, dar o parte din ei îi păstrăm pentru o excursie pe care părintele din sat și școala o va organiza în vacanța dintre semestre. Noi nu am fost plecați de acasă într-o excursie nicicum. Este o mare bucurie pentru noi“.

*

„Subsemnata I. I., din localitatea Siliștea, mama a 5 copii, vă mulțumim pentru ajutorul material de 250 de lei din partea Înaltpreasfinției Voastre și a parohiei Siliștea.

Cu banii ce i-am primit, 250 lei am cumpărat carne de porc, ulei, făină, zahăr și fructe pentru copii.

Ne rugăm Bunul Dumnezeu să vă dea zile îndelungate și sănătate“.

*

„În ziua Crăciunului am fost prezenți la Sfânta Liturghie la biserica «Sfântul Ierarh Nicolae» din orașul Brăila și i-am mulțumit lui Dumnezeu pentru toate, dar mai ales pentru faptul că nu suntem singuri (...). A fost important ajutorul acordat, cu cei 300 de lei acordați am reușit să cumpărăm lemne de foc pentru iarnă, dar mai ales acest gest ne-a încălzit inimile înțelegând că Dumnezeu lucrează prin oameni pentru fiecare“.

*

„Mă numesc B. M. și am o familie formată din 5 copii, doi gemeni în vârstă de 9 luni, doi gemeni în vârstă de 8 ani cu handicap și un copil în vârstă de 10 ani dintr-o căsnicie anterioară.

Ajutorul financiar în valoare de 250 lei a fost binevenit și folosit în achiziționarea de hăinuțe și cadouri de ziua Nașterii Domnului.

Mulțumim Înaltpreasfințitului Părinte Casian al Dunării de Jos pentru ajutorul acordat familiei B. M. din parohia Măxineni“.

„Mă numesc A. N., sunt elev în clasa a VIII-a, la Școala Gimnazială «Iorga Iordan», Tecuci.

Ne-am bucurat tare mult când părintele nostru Jalbă Vasile dimpreună cu tata a venit cu daruri de Crăciun bucurându-ne atât pe mine, cât și pe cei patru frați ai mei. Prin acest gest am învățat că și noi trebuie să oferim la rândul nostru altor copii care sunt necăjiți, ca și ei să se bucure de această mare sărbătoare. Să fim mai buni și mai săritori“.

În continuare, vom prezenta succint istoricul și activitatea centrelor socio-educative din Eparhie, în felul acesta arătând efortul Bisericii prin râvna slujitorilor ei, preoți și mireni, precum și prin disponibilitatea totală de a pune la îndemâna beneficiarilor tot ceea ce este necesar pentru a oferi ceea ce este necesar în a rezolva problemele cu care se confruntă.

Așezăminte eparhiale

A. Așezământul eparhial „Sf. Vasile cel Mare” – Galați:

1. Centrul rezidențial de fete „Sfântul Vasile cel Mare” – Asociația Filantropică Creștin-Ortodoxă „Sf. Vasile cel Mare” – Galați (coordonator: pc. pr. Podașcă Cristian)

În perioada interbelică, Episcopul Dunării de Jos, Cosma Petrovici a înființat un Comitet Central Eparhial ce urma să inițieze un proiect filantropic de larg interes în Galați, și anume două internate pentru copii săraci și silitori la învățătură, cu scopul de a le garanta „sănătate și supraveghere părintească și să formeze adevărate suflete și caractere creștinești și românești“.

Strângerea de fonduri, îngreunată de starea economică precară din acea perioadă și a secetei, a întârziat realizarea acestui proiect. În urma solicitărilor făcute către Primăria Municipiului Galați a fost acordat terenul pe care urma să fie ridicată clădirea, fapt împlinit de către noul Episcop al Dunării de Jos, Antim Nica. În urma declanșării celui de-al Doilea Război Mondial destinația clădirii s-a îndreptat către asistarea fetelor rămase orfane de unul sau ambii părinți, mai ales din mediul rural. În urma demersurilor făcute la ministerele de resort și fundațiile de caritate, au fost achiziționate mobilierul pentru dormitoare și sălile de clasă, rechizite și alte materiale didactice. Astfel, la 8 Martie 1948 a avut loc deschi-

derea oficială a Orfelinatlui Eparhial în care erau internate în jur de 60 fete.

Datorită schimbările survenite după al Doilea Război Mondial, sub presiunile făcute de către autoritățile comuniste, clădirea orfelinatlui a fost cedată în luna octombrie 1948, Eparhia primind în schimb două localuri pentru cazarea fetelor din orfelinat și a elevilor de la Școala de Cântăreți.

În perioada 1948-1997 clădirea orfelinatlui a primit diverse utilități găzduind diferite instituții, în ultimii 30 de ani fiind sediu al Tribunalului Galați. Prin construirea Palatului Justiției (începând cu 1990), a devenit posibilă retrocedarea sediului Tribunalului Galați către Episcopia Dunării de Jos, la sfârșitul anului 1997.

Din inițiativa și cu implicarea efectivă a Înaltpreasfințitului Arhiepiscop Casian s-a format un comitet care urma să se ocupe de reorganizarea și reamenajarea Orfelinatlui Eparhial, care a fost așezat sub ocrotirea spirituală a Sf. Vasile cel Mare. Toate aceste lucrări au fost finalizate în toamna anului 2000 când a avut loc și redeschiderea oficială a Orfelinatlui, pe 12 octombrie, în prezența Sanctității Sale Bartolomeu I – Patriarh Ecumenic de Constantinopol, a vrednicului de pomenire Preafericitul Teoctist, Patriarhul Bisericii Ortodoxe Române și a Înaltpreasfințitului Casian al Dunării de Jos, cu participarea autorităților locale, a numeroși preoți și credincioși. Păstrând linia înaintașilor, Orfelinatul urma să asigure

ocrotire, îngrijire și educație copiilor săraci, orfani, silitori la învățătură.

În momentul de față, misiunea acestui așezământ eparhial este de a asigura ocrotirea și educarea copiilor aflați în dificultate, proveniți din familii dezbinatate sau cu probleme de ordin financiar, combaterea marginalizării sociale, a sărăciei, a suferinței, precum și încurajarea dezvoltării morale personale.

Asociația noastră asigură servicii acreditate specializate de asistență socială, servicii de găzduire pe perioadă nedeterminată, servicii de educație, de socializare și de petrecere a timpului liber, de reintegrare familială și comunitară a unui număr de 30 asistate. Ele beneficiază de următoarele servicii: ocrotire, îngrijire, hrană, îmbrăcăminte, educație, adăpost, asistență și consiliere psihologică, asistență și consiliere socială, asistență medicală de specialitate.

Toate serviciile de asistență socială și educațională sunt asigurate de către angajații și voluntarii Asociației, precum și cu contribuția deosebită al maicilor din cadrul Mănăstirii „Sf. Vasile cel Mare”, aflată în incinta aceluiași așezământ.

2. Centrul Multifuncțional de Servicii Sociale „Speranța” – Asociația Filantropică Creștin-Ortodoxă „Sf. Vasile cel Mare” – Galați (coordonator: pc. pr. Podașcă Cristian)

În perioada decembrie 2008 - noiembrie 2009, Asociația Filantropică Creștin-Ortodoxă „Sfântul Vasile cel Mare” a apli-

cat un proiect de finanțare din fonduri guvernamentale, prin Ministerul Muncii, Familiei și Solidarității Sociale, precum și un proiect Phare.

Prin intermediul fondurilor obținute în cadrul celor două proiecte a fost finalizat și inaugurat, în data de 27 noiembrie 2009, Centrul Multifuncțional de Servicii Sociale „Speranța“.

În cadrul Centrului sunt asistați zilnic peste 60 de copii cu vârsta cuprinsă între 6 și 15 ani, aflați într-o situația de risc social. Se urmărește identificarea și monitorizarea copiilor școlarizați care provin din familii cu situații financiare precare, cu părinții plecați la muncă în străinătate, monoparentale, dezorganizate, defavorizate; reducerea numărului de copii cu risc de abandon școlar; îmbunătățirea rezultatelor școlare și asigurarea unei mese calde și suplimentarea alimentației copiilor asistați.

Servicii oferite în cadrul Centrului Multifuncțional de Servicii Sociale „Speranța“:

Consiliere socială: consiliere-mediare familială, întâlniri și activități cu caracter educativ-comunitar și de petrecere a timpului liber.

Consiliere psihologică: identificarea situațiilor problematice cu care se confruntă asistații și a modelelor comportamentale, dezvoltarea capacității de exprimare a trăirilor afective, eliminarea tendințelor de izolare socială, stimularea ex-

presivității și a creativității, dezvoltarea capacității de a oferi suport afectiv, empatic în relațiile cu ceilalți.

Sală de ergoterapie: activități de grup instructiv-educative, terapie prin joc, terapie cognitivă și complexă, prin implicarea directă a instructorului de educație și a asistentului social.

Sală de meditații: îmbunătățirea rezultatelor școlare și reducerea ratei abandonului școlar în rândul asistaților centrului.

Servicii medicale: efectuarea tratamentelor medicale la sediul Centrului de asistență medicală "Sfinții Doctori fără de arginți Cosma și Damian".

B. Centrul Medical „Sf. Doctori fără de arginți Cosma și Damian” – Asociația Filantropică Creștin-Ortodoxă „Sf. Vasile cel Mare” – Galați (coordonator: pc. pr. Cătălin Sava)

Centrul social-filantropic eparhial medical „Sf. Doctori fără de arginți Cosma și Damian” funcționează în cadrul Așezământului „Sf. Vasile cel Mare” din Galați și a luat ființă în data de 1.02.2004, conform hotărârii Permanenței Consiliului Eparhial al Dunării de Jos, din data de 10 ianuarie 2004.

Acest centru de asistență medicală este destinat persoanelor aflate în dificultate din municipiul Galați, prin oferirea de servicii medicale gratuite în cadrul cabinetelor medicale de medicină generală, stomatologie și explorări funcționale, precum și a laboratorului de hematologie și biochimie.

Dotarea cabinetelor cu toate cele necesare bunei funcționări a fost posibilă prin finanțarea obținută în cadrul programului Phare – Ricop RO 9904.02.05.007, precum și prin aportul deosebit al Arhiepiscopiei Dunării de Jos.

Serviciile medicale oferite sunt următoarele: consultații și investigații electrocardiogramă, ecografie, analize sânge, intervenții stomatologice oferite persoanelor aflate în risc social.

Personalul angajat este format din trei medici, doi asistenți, precum și o persoană de întreținere, programul fiind de 8 ore, zilnic.

C. Așezământul socio-medical „Sf. M. Mc. Pantelimon” – Lacu Sărat, Brăila (coordonator: pc. pr. Mirecea Băncilă)

Încă din anul 2004, în localitatea Lacu Sărat din județul Brăila, așezat sub ocrotirea Sf. M. Mc. Pantelimon, doctor fără de arginți, din inițiativa și cu implicarea în identificarea resurselor materiale a ÎPS Părinte Casian, Arhiepiscop al Dunării de Jos, funcționează Așezământul social-filantropic „Sf. Mc. Pantelimon”. În cadrul acestui așezământ își desfășoară activitatea Centrul socio-medical „Sf. Mc. Pantelimon” și Asociația social-filantropică „Sf. Mc. Pantelimon” Brăila, care, prin serviciile oferite, vin în întâmpinarea problemelor credincioșilor care au nevoie de sănătate trupească și sufletească.

Ținând cont de faptul că Mănăstirea „Sf Pantelimon“, aflată în stațiunea cu același nume, nu dispunea de spații corespunzătoare de cazare, în stațiunea menționată fiind prezenți anual la tratament clerici și mireni, angajați, dar și fii duhovnicești ai Bisericii, care și-au exprimat dorința de a fi cazați pe perioada de ședere într-un spațiu propriu bisericesc, la propunerea chiriarhului, membrii Consiliului Eparhial, în ședința din 24 iulie 2004, au hotărât înființarea acestui așezământ reprezentativ pentru județul Brăila și pentru Eparhia Dunării de Jos, care să ofere condiții optime de odihnă și tratament.

Clădirea așezământului, aflată într-un stadiu avansat de deteriorare, și terenul aferent au fost achiziționate în luna iulie 2004, iar în perioada 2005-2007 s-au efectuat lucrări de reparații, consolidare și amenajare a spațiului respectiv.

La data de 29 noiembrie 2007, în prezența a 12 ierarhi din Sf. Sinod al B.O.R., în cadrul manifestărilor prilejuite de sărbătoarea Sfântului Apostol Andrei, a avut loc binecuvântarea acestui nou centru social.

În anul 2010 a fost depus un proiect cu finanțare europeană, numit „Centrul Socio-Medical pentru Persoane de vârstă a III-a «Sf. Pantelimon»“, prin Programul Operațional Regional, axa 3.2, pentru extinderea, modernizarea și echiparea bazei de tratament din cadrul Centrului Pastoral și Social Filantropic „Sf. Mc. Pantelimon“- Brăila.

Centrul a devenit una dintre cele mai reprezentative instituții social-filantropice eparhiale, care are drept scop crearea unui așezământ bisericesc, menit să vină în întâmpinarea problemelor de sănătate cu care se confruntă semenii noștri.

Asociația social-filantropică „Sf. Mc. Pantelimon” oferă în cadrul ei servicii medicale prin intermediul cabinetelor medicale de specialitate, iar în viitorul apropiat și prin clinica balneo-climaterică.

Un program permanent, realizat cu implicarea unor cadre medicale voluntare, este acordarea săptămânal, în regim gratuit, de tratamente de fizioterapie și de hrană, persoanelor vârstnice de la parohiile din Protoieria Brăila, cu pensii foarte mici și care suferă de diferite afecțiuni medicale.

Centre de servicii sociale multifuncționale

1. Centrul de zi pentru copii „Sf. Cuv. Antonie cel Mare” – Asociația filantropică „Sf. Antonie cel Mare” – Galați (coordonator: pc. pr. Marius Bărbieru)

În anul 2005, parohia „Sf. Cuv. Antonie cel Mare” din municipiul Galați a primit binecuvântarea chiriarhală pentru a construi un centru destinat copiilor proveniți din familii nevoiașe. Pe parcursul unui an și jumătate, cu fonduri de la Ministerul Muncii, Familiei și Protecției Sociale, a fost ridicată o frumoasă clădire care cuprinde o sală de meditație, una de

calculatoare, două birouri, o sală de mese, o bucătărie, o magazie și grupuri sanitare.

Încăperile centrului sunt dotate și utilate cu mobilier nou, copiii care frecventează centrul având toate condițiile necesare bunei desfășurări a activităților planificate.

Inaugurarea Centrului de zi pentru copii „Sf. Antonie cel Mare” din Galați a avut loc în ziua de 17 ianuarie 2009, cu ocazia hramului bisericii, slujba de sfințire a acestui așezământ fiind săvârșită de către de către ÎPS Părinte Arhiepiscop Casian, în prezența autorităților locale și a numeroși credincioși.

Cei 50 de copii care beneficiază de serviciile sociale din cadrul centrului sunt selectați în baza anchetelor sociale efectuate de asistentul social angajat, ei primind pe lângă o masă caldă, consiliere socială, psihologică, duhovnicească și sprijin în efectuarea temelor primite la școală, activitățile fiind desfășurate în cadrul a două grupe, dimineață și după-amiază.

Personalul care deservește centrul este următorul: asistent social, instructor de educație, administrator, un bucătar și o îngrijitoare.

2. Centrul de zi pentru copii „Sf. Spiridon” – parohia „Sf. Spiridon” – Galați (coordonator: dl Tiber Robert)

Centrul de zi pentru copii al bisericii „Sfântul Spiridon” din municipiul Galați a fost înființat ca urmare a parteneria-

tului dintre Arhiepiscopia Dunării de Jos și Consiliul Municipal Galați. A fost construit prin finanțare europeană, în cadrul unui proiect PHARE, implementarea proiectului făcându-se în anul 2009.

În momentul de față, beneficiarii proiectului sunt 70 de copii care provin din familii defavorizate.

Centrul de zi pentru copii oferă beneficiarilor următoarele activități și servicii sociale:

1. consiliere individuală și de grup – cu scopul de a oferi pentru viața de familie cele mai bune exemple de comportament;

2. consiliere psihologică și întocmirea fișei de profil psihologic a copilului;

3. socializare și petrecere a timpului liber;

4. oferirea zilnică de meditații și îndrumări la materiile școlare – în cadrul acestor meditații elevii sunt împărțiți pe clase de studiu, sunt îndrumați și supravegheați de un număr de peste 30 de cadre didactice voluntare cu pregătire medie și superioară;

5. oferirea zilnică a mesei calde de prânz, în toate zilele săptămânii, cu mențiunea că în zilele de sâmbătă și duminică costurile sunt susținute exclusiv cu fonduri atrase de parohie;

6. ajutoare materiale (rechizite și materiale școlare precum și materiale de igienă personală și de grup);

7. lecții de familiarizare cu tehnica de calcul; această activitate se desfășoară în sala special amenajată în incinta centrului de zi, sub supravegherea unor specialiști în IT.

8. acțiuni cultural-artistice și sportive (excursii, spectacole, coruri, concursuri etc.)

9. activități de educație religioasă (participare la slujbele din biserică, programul catehetic „Hristos împărtășit copiilor“, spovedire și împărtășire, concursuri de pictură etc).

După încheierea proiectului PHARE (31 noiembrie 2009), activitatea a continuat cu finanțare de la bugetul Consiliului Municipal și din fondurile atrase de parohia „Sfântul Spiridon“.

3. Centrul multifuncțional de servicii sociale „Speranțe pentru vârsta a III-a“ – parohia „Pogorârea Sf. Duh“ – Galați (coordonator: pc. pr. Florin Chiosa)

Centrul a luat ființă pe data de 2 decembrie 2008, ca urmare a desfășurării unui proiect Phare, în parteneriat cu Consiliul Local Galați. Timp de un an de zile, clădirea parohiei a fost renovată și dotată cu toate cele necesare desfășurării activităților sociale, având posibilitatea ca, începând cu 1 decembrie 2009, să poată oferi asistaților servicii acreditate. În baza convenției încheiate cu Consiliul Local Galați, centrul social pentru persoane în vârstă beneficiază de sprijin financiar de la bugetul local.

De la început s-a dorit ca în centru să fie asistați pensionari cu venituri sub valoarea salariului minim pe economie.

În cadrul centrului sunt ajutați un număr de 60 de vârstnici, 30 dintre asistați primesc o masă caldă la sediul centrului în fiecare zi, iar 30 primesc pachete cu alimente de primă necesitate, o dată pe lună, la domiciliul acestora, cu ajutorul celor șase angajați.

De asemenea, aceștia sunt consiliați social și ajutați de un psiholog.

Centrul deține și un cabinet medical unde beneficiarii sunt consultați de către un asistent medical și sunt ajutați să-și procure medicamentele necesare.

Petrecerea timpului liber a beneficiarilor se desfășoară în sala de club, aceștia putând de asemenea să realizeze împreună cu asistentul social și cu psihologul diferite activități recreative.

Aportul credincioșilor parohiei și al voluntarilor, elevi din cadrul unor licee, este unul deosebit, mai cu seamă prin susținerea activităților pe care le oferă asistaților centrului.

4. Centrul de zi pentru copii „Sf. Martiri Brâncoveni” – parohia „Nașterea Domnului” – Brăila (coordonator: asist. social Raluca Cristina Bocioagă)

Sfințit de către ÎPS Părinte Arhiepiscop, în data de 7 septembrie 2014, cu ocazia hramului bisericii, acest centru social

oferă *servicii de tip educațional* pentru 20 copii. Meditațiile și îndrumările școlare sunt acordate în regim de gratuitate, prin implicarea a cinci cadre didactice voluntare din parohie.

5. Centrul de zi pentru copii „Sf. Martiri Brâncoveni” – parohia „Sf. Antonie” – Brăila (coordonator: pc. pr. Mircea Ciobotaru)

Înăugurat oficial în data de 16 ianuarie ac., acest așezământ socio-educațional oferă servicii educaționale gratuite, prin oferirea de meditații pentru 20 de copii, prin implicarea câtorva voluntari, cadre didactice. De asemenea, copiii mai beneficiază și de o masa caldă la prânz, activitățile școlare fiind de tip „after school”.

Grădinițe parohiale

1. Grădinița „Familia” – parohia „Adormirea Maicii Domnului” – Brăila (coordonator: pc. pr. Cătălin Hurmuzache)

Ținând cont de faptul că în parohia „Adormirea Maicii Domnului” sunt familii care au mulți copii, unii dintre ei în risc social și abandon școlar, în anul 2001, pe data de 1 octombrie, ca urmare a protocolului de colaborare dintre parohie și Inspectoratul Județean Brăila, Grădinița „Familia” și-a început activitatea de oferire a serviciilor de educație pentru copiii

din parohie, cu personal calificat, plătit de către Ministerul Educației și Cercetării.

Slujba de sfințire a acestui centru social a fost oficiată de către ÎPS Arhiepiscop în fruntea unui sobor de preoți, a autorităților locale și în prezența a numeroși credincioși, în cadrul manifestărilor prilejuite de sărbătoarea Sf. Ierarh Nicolae, ocrotitorul orașului Brăila.

Grădinița „Familia“ dispune de spații generoase, special amenajate pentru confortul și siguranța celor mici, activitățile educaționale desfășurându-se sub supravegherea personalului didactic și auxiliar.

Grădinița are două grupe de copii: mică-mijlocie și mare-pregătitoare, programul grupelor respective fiind de tip prelungit, de 8 ore.

Beneficiarii acestei instituții sunt copii care provin din familii monoparentale, din familii de rromi, luați în plasament, sau cu părinți plecați în străinătate, cu dizabilități, cu posibilități financiare reduse, dar și copii din familii fără probleme sociale. În cei 15 ani de activitate, grădinița a susținut educațional, social (financiar) familiile din care provin copiii înscriși.

Pe lângă aria curriculară specifică programei preșcolare se adaugă: instruirea copiilor de grupa mare pe calculator; lecții de limba engleză; programe și schimburi de experiență cu alte grădinițe din municipiul Brăila; serbări și programe

cultural-artistice de 8 Martie, Sfintele Paști, 1 Iunie, Sf. Nicolae, Nașterea Domnului și cu alte ocazii festive.

Instituția are un număr de 6 salariați, respectiv trei educatoare, un asistent social, un bucătar și o femeie de serviciu, la care se adaugă numeroși voluntari care sprijină activitățile desfășurate. Edificiul dispune și de o cantină în care copiii iau micul dejun și prânzul.

Toți copiii din cadrul acestei grădinițe beneficiază și de asistență medicală oferită prin intermediul cabinetului medical parohial, cu sprijinul medicilor voluntari și prin suportul financiar oferit de parohie.

2. Grădinița parohială „Sfinții Împărați” – Ireasca, com. Gohor, jud. Galați (coordonator: pc. pr. Emilian Gotu)

Grădinița parohială „Sfinții Împărați” din localitatea Ireasca, județul Galați a fost înființată în septembrie 2002, cu binecuvântarea chiriarhului locului, prin implicarea preotului paroh și a numeroși credincioși din parohie.

Slujba de sfințire a avut loc în data de 22 septembrie 2002, oficiată de un sobor de preoți, delegat eparhial fiind pc. părinte protopop de Nicorești, în prezența autorităților locale, precum și a numeroși copii și părinți.

Beneficiarii acestui așezământ socio-educational sunt copiii de vârstă preșcolară din localitatea Ireasca.

În anul 2006, prin intermediul unui program finanțat de către Organizația Internațională pentru Migrație din Româ-

nia, s-a reușit dotarea corespunzătoare cu toate cele necesare desfășurării activității educaționale în această grădiniță.

De asemenea, în susținerea activităților s-au mai implicat atât persoane fizice, cât și instituții publice locale: Școala Gimnazială Gohor, Primăria și Poliția, parohii din alte eparhii (parohia Domeștii de Jos – Ilfov, Capela „Sfânta Ecaterina” – București), precum și parohii din cadrul Arhiepiscopiei Dunării de Jos, din protoieriiile Nicorești și Tecuci (parohiile Ireasca, Gohor I, Gohor II, Șerbănești II, Malu-Alb).

Obiectivul principal al acestui așezământ este acela de a oferi copiilor de vârstă preșcolară din localitatea Ireasca, servicii sociale și de educație acreditate, în conformitate cu legislația Ministerului Educației, Cercetării, Tineretului și Sportului, dar și cu specificul asigurării unei educații religioase, prin programul catehetic „Hristos împărtășit copiilor”.

Cabinete medicale parohiale

1. Cabinetul medical „Sf. Spiridon și Sf. Irina” – parohia „Sf. Spiridon” – Galați (coordonator: dl Tiber Robert)

În ședința Consiliului parohial din data de 15 iunie 2008, s-a aprobat amenajarea, în incinta vechii case parohiale, a unui cabinet medical de tratamente antireumatice, pentru enoriașii în vârstă sau cu venituri reduse.

Centrul medical a fost dotat cu aparatura obținută printr-un contract de donație din partea A.C. Expert Med Centrul Medical Irina S.R.L., către parohia „Sf. Spiridon“.

Aparatura este însoțită de Certificatul de înregistrare de la Ministerul Sănătății și Familiei, precum și de Certificatul de garanție eliberat de furnizor.

Aparatele sunt în foarte bună stare de funcționare, ele fiind folosite anterior o perioadă de un an de zile.

Pentru buna desfășurare a activităților au fost obținute toate avizele și atestările necesare, serviciile medicale fiind acordate începând cu luna septembrie 2009.

Personalul care deservește cabinetul de tratament este format din două persoane, un medic primar specialist în reumatologie-fizioterapie și o asistentă medicală.

În prezent cabinetul oferă consultații unui număr de 65 de pacienți pe trimestru. Fiecare pacient beneficiază de o consultație pentru stabilirea diagnosticului și tratamentului, precum și de un pachet de proceduri specifice, desfășurate pe parcursul a două săptămâni.

2. Cabinetul medical parohial „Sf. Nicolae“ – parohia „Sf. Nicolae“ – Brăila (coordonator: dl Dănuț Balaban)

Cabinetul Medical „Sfântul Ierarh Nicolae“ din orașul Brăila a fost înființat în luna aprilie, anul 2000, la inițiativa ÎPS Arhiepiscop și cu sprijinul slujitorilor parohiei, din dorința de a

veni în ajutorul credincioșilor parohiei care nu beneficiază de asigurare medicală, cu pensii mici, vârstnici care nu sunt susținuți de către familiile lor, copii aflați în situații de risc, persoane cu handicap, serviciile medicale oferite fiind gratuite.

Beneficiarii sunt identificați de către credincioși din Comitetul parohial sau de către Biroul de Asistență Socială al Protoieriei Brăila. Serviciile medicale sunt asigurate de către doi medici voluntari, numărul beneficiarilor în momentul de față fiind de aproximativ 300 persoane anual.

În anul 2000, Arhiepiscopia Dunării de Jos a inițiat un proiect cu ajutorul unei fundații din Germania, pentru dotarea cabinetului cu aparatura necesară: ecograf, aparat de măsurat glicemia, trusa microchirurgie etc.

În momentul de față se fac ample lucrări de amenajare și reparație la clădirea în care se află cabinetul medical, încercând găsirea unor surse și pentru dotarea cu aparatură nouă, necesară unui cabinet de medicină generală.

3. Cabinetul medical parohial „Acoperământul Maicii Domnului” – parohia „Adormirea Maicii Domnului” – Brăila (coordonator: pc. pr. Cătălin Hurmuzache)

Cabinetul medical parohial a fost înființat cu binecuvântarea ÎPS Arhiepiscop în data de 16 noiembrie 2000.

Beneficiarii sunt vârstnici, persoane cu venituri mici. Acordarea consultațiilor de către medici se face atât în tim-

pul săptămânii, cât și duminica, imediat după terminarea slujbei, dată fiind participarea în număr mare a persoanelor vârstnice.

Personalul ce deservește cabinetul este alcătuit din doi medici voluntari.

Din punct de vedere financiar, cabinetul este susținut de către parohie și de către Centrul Eparhial. Toate serviciile medicale sunt gratuite.

4. Cabinetul medical parohial „Sfinții Împărați” – Ireasca, com. Gohor, jud. Galați (coordonator: pc. pr. Emilian Gotu)

Cabinetul medical parohial „Sfinții Împărați” din localitatea Ireasca, județul Galați a fost înființat în luna februarie 2004, având autorizațiile de funcționare din partea Direcției Sănătate Publică Galați.

La început aparatura cabinetului de medicină generală era modestă, dar în anul 2006 s-a obținut o linie de finanțare prin Organizația Internațională pentru Migrațiune din România, care a avut ca obiectiv dotarea corespunzătoare a acestui cu aparatură medicală, un ecograf și un electrocardiograf.

În susținerea activităților cabinetului meical s-au implicat atât persoane fizice, cât și instituții publice locale: Primăria Gohor, Spitalul Municipal „Anton Cincu” din Tecuci și Protoieria Nicorești.

Serviciile medicale sunt acordate de către un medic voluntar, ajutat de o asistentă.

Obiectivul principal al acestui cabinet medical este acela de a asigura consultații medicale gratuite în specializările medicină generală, consultații ecografice și electrocardiografice.

Programul de consultații este o zi pe săptămână, timp de șase ore, iar în cazul urgențelor medicale doctorul se deplasează la domiciliul pacientului.

De asemenea, se acordă medicamente în regim de gratuitate prin efortul financiar al parohiei și a unor donatori.

Beneficiarii principali ai acestui așezământ medico-social sunt credincioșii din localitatea Ireasca și din localitățile învecinate.

Cantine sociale

1. Cantina socială „Sf. Ier. Nicolae” din cadrul Centrului Pastoral, Cultural și Social „Sf. Ioan Casian” – Galați (coordonator: pc. pr. inspector Cătălin Sava)

Cantina socială „Sf. Ier. Nicolae” a luat ființă în anul 1998 în cadrul Centrului Eparhial din Galați, decizia venind în urma înființării Biroului de Asistență Socială în anul 1997, care monitoriza familiile sărace din municipiul Galați.

Deschiderea acesteia a însemnat un ajutor oferit în special celor ce se adresau Biroului de Asistență Socială, devenind un

exemplu de activitate pentru toți slujitorii Eparhiei Dunării de Jos de a sprijini persoanele aflate în risc social.

Clădirea în care a fost deschisă inițial cantina socială era impropriu desfășurării în bune condiții a activității de ajutorare a nevoiașilor. Astfel, numai în două încăperi s-a oferit masa pentru cei 100 de asistați, cu un personal format din două bucătărese.

Întrucât nevoia de a ajuta cât mai multe persoane a crescut, în anul 2002, au început lucrările de construcție la noul așezământ social, care cuprinde la demisol o cantina socială compusă din bucătărie utilată, sală de pregătire a alimentelor, 3 săli de servire a mesei, 2 magazine și 3 grupuri sanitare, la parter camere pentru cazarea pelerinilor, la etajul I o sală de ședințe și la ultimul nivel o capelă închinată „Sf. Ioan Gură de Aur”.

Centrul Pastoral, Cultural și Social „Sf. Ioan Casian” a fost finalizat și sfințit în anul 2006, iar în luna mai a aceluiași an, noua cantină socială a început să ofere serviciile de oferire a mesei, potrivit standardelor legale în vigoare, obținându-se aprobările de funcționare.

În momentul de față, cantina socială deservește un număr de 150 persoane, 80 servind masa în sălile special amenajate, iar 70 primind hrana caldă la domiciliu.

Aparatura și dotarea cantinei sociale au fost achiziționate special pentru a face față numărului mai mare de asistați, personalul angajat fiind alcătuit trei persoane.

Asistații au fost selectați prin anchete sociale, fiind periodic vizitați de către personal specializat care urmărește nivelul de trai și evoluția socială a acestora.

Sursele de finanțare provin din fondurile proprii ale Centrului Eparhial și din sponsorizări.

2. Cantina socială „Sf. Cuv. Parascheva” – parohia „Sf. Cuv. Parascheva” – Galați (coordonator: pc. pr. Corneliu Hanu)

Lucrările de zidire a cantinei „Sf. Cuv. Parascheva”, situată lângă monumentală biserică, au fost realizate între anii 1997-1998.

Cantina a fost inaugurată pe data 29 noiembrie 1998, la sărbătorile municipiului Galați, închinată ocrotitorului orașului, „Sf. Ap. Andrei”, de către ÎPS Dr. Casian Crăciun, Arhiepiscopul Dunării de Jos, însoțit de ÎPS Calinic, Arhiepiscopul Argeșului și Mușcelului, în prezența oficialităților locale și a unui număr mare de slujitori și credincioși.

Capacitatea cantinei este de 140 persoane, masa fiind oferită în două săli, una de 100 locuri și alta de 40 locuri.

Încă de la inaugurare, parohia a asigurat o masă caldă pe zi, pentru un număr de 70 persoane. Beneficiarii sunt copii săraci, bătrâni cu pensii mici, bolnavi imobilizați în casă, dar și oameni ai străzii și persoane spitalizate care au domiciliul în localitățile limitrofe municipiului Galați.

În prezent, parohia oferă prin cantina socială o masă caldă, o dată pe zi, pentru 116 persoane.

De asemenea, de-a lungul anilor, la cazurile sus-menționate s-au adăugat copii proveniți din familii care muncesc în străinătate, care au rămas în grija bunicilor sau a altor rude, aceștia beneficiind și de consiliere psihologică și sprijin material.

De la inaugurare și până în prezent, prin cantina socială s-au derulat programe de ajutorare pentru familiile cu mulți copii, cu posibilități materiale reduse, precum și programe educaționale cu elevii din cadrul Școlii Gimnaziale „Dan Barbilian”, care se află pe raza parohiei. Activitățile care se derulează prin cantina „Sf. Parascheva” sunt asigurate de 3 angajate.

3. Cantina socială „Samarineanul milostiv” – parohia „Înălțarea Domnului” – Galați (coordonator: pc. pr. Costel Bălan)

Cantina parohială „Samarineanul milostiv” funcționează cu binecuvântarea IPS Casian Arhiepiscopul Dunării de Jos, din data de 8 noiembrie 1997, desfășurându-și activitatea la demisolul bisericii „Înălțarea Domnului” din Galați.

Beneficiarii sunt creștini nevoiași de diferite vârste de la copii fără părinți până la bătrâni cu venituri foarte mici. În momentul de față, zilnic, 69 de persoane beneficiază de serviciile acestui centru social.

Personalul deservent este compus din: asistent social, care efectuează benevol anchetele sociale la domiciliu și ține evidența asistaților, administrator care supraveghează bunul mers al cantinei, un bucătar angajat al parohiei care gătește hrana pentru asistați, precum și din numeroși credincioși, membrii ai Consiliului și Comitetului parohial, care ajută la pregătirea hranei și întreținerea curățeniei la cantină.

Sursele de finanțare provin exclusiv din fondurile parohiei, iar conducerea cantinei este asigurată de preoții slujitori ai parohiei.

4. Cantina socială „Acoperământul Maicii Domnului” – parohia „Vovidenia” – Galați (coordonator: pc. pr. Gabriel Pelin)

Cantina a fost înființată în anul 2006, prin strădania preotului paroh Octavian Pelin, cu ajutorul domnului inginer Vasile Manea, care s-a ocupat de construirea cantinei parohiale, prin asigurarea forței de muncă, plătită de dânsul.

Construcția a început în luna octombrie a anului 2006. Sfințirea a fost săvârșită la data de 21 noiembrie 2009, de către ÎPS Părinte Arhiepiscop, cu ocazia hramului bisericii, „Intrarea în Biserică a Maicii Domnului”.

În momentul de față, parohia oferă o masă de prânz la 50 de persoane, săptămânal, în ziua de marți. Sâmbăta, când sunt săvârșite pomenirile pentru cei adormiți, sunt chemate

și persoane sărace, în funcție de puterea financiară și dragostea creștină a celor ce săvârșesc serviciile respective.

Beneficiarii sunt persoane vârstnice ale parohiei, credincioși apropiați care au ajutat biserica, dar care acum nu mai au posibilități financiare sau sunt foarte mici.

Personalul care ajută în cadrul acestui așezământ social pentru buna desfășurare a activității este alcătuit din voluntari, credincioși ai parohiei.

5. Cantina socială „Sf. Ecaterina” – parohia „Sf. Ecaterina” – Galați (coordonator: pc. pr. Alexandru Teodosiade)

Cantina socială „Sf. Ecaterina” a luat ființă în anul 2005, la inițiativa pc pr. paroh Alexandru Teodosiade și sfințită de către ierarhul locului la data de 25 noiembrie a aceluiași an, cu ocazia hramului bisericii.

Beneficiarii sunt persoane cu venituri reduse din cuprinsul parohiei, care primesc hrana caldă, sâmbăta și duminica, în cadrul cantinei sociale.

În cadrul acestui centru social se mai desfășoară, cu ajutorul profesorului de religie, și alte activități educaționale, precum și programule catehetice „Hristos împărtășit copiilor” și „Alege școala!”.

Nu există nici un angajat pentru susținerea acestei activități, totul realizându-se prin implicarea voluntarilor, membri ai Consiliului și Comitetului parohial.

6. Cantina socială „Sf. Mc. Filofteia“ – Tudor Vladimirescu, jud. Galați (coordonator: dna Veronica Bujor)

Cantina socială „Sf. Mc. Filofteia“ a luat ființă în anul 2003, la inițiativa preotului paroh Lucian Pulbere și cu binecuvântarea ierarhului locului. Aici se oferă o masă caldă pentru un număr de 15 de copii, o dată pe săptămână. Alimentele din care se prepară hrana caldă sunt donate de către credincioși, iar personalul care deservește bunul mers al cantinei este format din membri ai Comitetului parohial.

De asemenea, în sala de mese a cantinei, de două ori pe săptămână, se realizează un program tip „after school“ cu profesorii voluntari din parohie.

7. Cantina socială din Parohia „Sf. Cuv. Parascheva“ – Cudalbi I, jud. Galați (coordonator: dna Elena Crăciun)

Cantina sociala din parohia „Sf. Cuv. Parascheva“, comuna Cudalbi, jud. Galati, a fost înființată în anul 2004, prin implicarea pr. paroh și cu sprijinul Consiliului și Comitetului Parohial, precum și al credincioșilor din cuprinsul parohiei.

În anul 2006 au fost demarate lucrările de construire a unui nou sediu, iar în anul 2010 acesta a fost finalizat și sfințit, activitățile filantropice desfășurându-se în cadrul acestui așezământ în condiții foarte bune, constând în oferirea unei mese, o dată pe săptămână, la 15 copii din parohie, care participă la programul „Hristos împărtășit copiilor“, cu ajutorul a

trei voluntari din cadrul Comitetului parohial. Alimentele provin din donații ale credincioșilor.

8. Cantina socială „Sf. Marta și Maria” – parohia „Sf. Gheorghe”, loc. Tulucești, jud. Galați (coordonator: pc. pr. Pavel Stoica)

Cantina socială a luat ființă în anul 2005, ca urmare a încheierii unui parteneriat între Primăria Tulucești și parohia „Sf. Gheorghe”, Tulucești, județul Galați. Acest proiect a funcționat timp de 4 ani, beneficiarii serviciilor sociale fiind persoane fără venituri și cu o situație familială deficitară. Persoanele asistate au beneficiat, o dată pe săptămână, de o masă caldă la prânz.

Începând cu anul 2010, cantina socială a trecut în patrimoniul parohiei.

În momentul de față, în derularea activităților sunt implicați voluntari din parohie.

9. Cantina socială „Sf. Nicolae și Sf. Vasile cel Mare” – parohia „Nașterea Domnului” – Brăila (coordonator: pc. pr. Horațiu Moldovan)

Cantina, care a luat ființă în anul 1999, oferind o masă caldă la prânz, de două ori pe săptămână, familiilor sărace, a funcționat inițial la demisolul Catedralei „Nașterea Domnului” din orașul Brăila.

Paralel cu lucrările de zidire a sf. lăcaș, a fost demarată construcția a noului centru social, în cadrul căruia a fost ame-

najată și funcționează actuala cantină, prin strădania și harnica implicare în identificarea resurselor materiale a preoților slujitori Costel Vatră și Horațiu Moldovan. Cantina socială a fost sfințită de către ÎPS Arhiepiscop Casian în data de 6 decembrie 2009, în cadrul manifestărilor ocazionate de sărbătoarea Sf. Nicolae, ocrotitorul orașului Brăila, și a primit ca patroni spirituali pe Sfântul Nicolae și pe Sfântul Vasile cel Mare.

Începând din anul 2009, se oferă zilnic o masă caldă. În momentul de față, cei 180 de beneficiari provin dintre familiile sărace, copii și oameni ai străzii, bătrâni și copii bolnavi din centrele de zi brăilene.

Cantina a funcționat numai prin contribuția credincioșilor până în anul 2009, când s-a adăugat și ajutorul oferit de către Arhiepiscopia Dunării de Jos prin intermediul programului social „Masa bucuriei” derulat la nivelul Patriarhiei Romane.

Serviciile sunt acordate cu ajutorul personalului angajat, format din administrator, bucătar, îngrijitor, precum și a numeroși voluntari.

10. Cantina socială „Sf. Cuv. Ioan Casian” – parohia „Sf. Treime”, Radu Negru – Brăila (coordonator: pc. pr. Victor Dragomir)

Cantina a fost înființată în anul 1998, dar a funcționat provizoriu, încă din martie 1997, într-o anexa a bisericii, concesi-

onată pe o perioadă de 99 ani, printr-un contract încheiat între Eparhia Dunării de Jos și Episcopia Evanghelică din Sibiu.

Beneficiarii actuali sunt 82 de persoane cu venituri reduse din cuprinsul parohiei, singure, izolate, marginalizate, cu venituri mici sau fără venituri, cărora li se fac periodic anchete sociale și li se completează fișe individuale de analiză de către asistentul social al centrului.

Noul sediu al cantinei este amenajat și dotat cu cele necesare prin sprijinul și eforturile substanțiale ale credincioșilor din parohie.

11. Cantina socială „Sf. Cuv. Parascheva” – parohia „Sf. Cuv. Parascheva” – Brăila (coordonator: pc. pr. Ovidiu Soare)

Cantina a fost înființată la data de 1 noiembrie 1997. Slujba de sfințire a avut loc la data de 4 decembrie 1998, activitățile inițiale desfășurându-se sub forma acordării de ajutoare sociale.

Beneficiarii actuali sunt: familii sărace cu posibilități reduse de existență, familii cu copii mulți, bătrâni fără sprijin social.

La început s-a oferit hrană caldă unui număr de 40 persoane defavorizate, iar pe parcursul derulării activităților sociale numărul a crescut la 53 de beneficiari, acestea toate provenind din familii sărace.

În momentul de față sunt terminate lucrările la noul centru social, alcătuit din parter și etaj, cu săli corespunzătoare desfășurării activităților de până acum, dar și inițierii unor alte proiecte sociale, în special cu tinerii din parohie.

Toate lucrările la noul centru social au fost făcute din fondurile parohiei și prin contribuția benevolă a credincioșilor.

12. Cantina socială „Înălțarea Domnului” – parohia „Înălțarea Domnului” – Brăila (coordonator: dna Doina Ploeanu)

Cantina a fost înființată în anul 2001 și asigură o masă caldă persoanelor nevoiașe identificate de parohie prin anchete și vizite sociale. Activitățile sunt desfășurate cu sprijinul voluntarilor.

13. Cantina socială „Sf. Vasile cel Mare” – parohia „Sf. Arhangheli” – Brăila (coordonator: pc. pr. Mihai Ciprian Duca)

În anul 1998, cu prilejul sărbătorii Sf. Ier. Nicolae, cu binecuvântarea Înaltpreasfințitului Casian, la inițiativa unui grup de femei din Comitetul parohial al bisericii „Sfinții Arhangheli” din orașul Brăila, a început un amplu program social de ajuto-rare a mai multor familii, care a constat în oferirea unei mese calde la domiciliu, de 3 ori pe săptămână, unui număr de 40 beneficiari.

În luna mai 2006 au fost demarate lucrările de construire a unei noi cantine care a fost finalizată și sfințită de ierarhul locului la data de 7 noiembrie 2010, primind ca ocrotitor pe Vasile cel Mare.

Cantina dispune de două săli de mese, o bucătărie utilată și două magazii.

Beneficiari sunt în număr de 33 de copii, hrana caldă fiind oferită în două serii, zilnic, între orele 12,00 – 14,00.

În cadrul acestui centru social se desfășoară și activități educaționale cu copiii, prin oferirea de meditații școlare cu ajutorul voluntarilor, profesori și învățători din parohie.

Activitatea social-filantropică în cadrul acestui așezământ se desfășoară prin implicarea în mod deosebit a asistentului social angajat și cu ajutorul voluntarilor.

14. Cantina socială „Sf. Fanurie” – parohia „Buna Vestire” – Brăila (coordonator: dl Voineag Nicușor)

Cantina a fost înființată în anul 2003, la inițiativa părintelui paroh Filip Nicolescu, având ca scop ajutorarea persoanelor aflate în risc social. A fost sfințită în data de 2 mai 2003 de către Înaltpreasfințitul Părinte Arhiepiscop Casian, cu ocazia celui de-al doilea hram al bisericii: „Izvorul Tămăduirii”.

După terminarea reparațiilor la casa parohială au fost amenajate alte noi spații pentru mai bună funcționare a cantinei sociale, aceasta fiind sfințită de chiriarul locului la data

de 16 aprilie 2004, în cadrul manifestărilor prilejuite de hramul parohiei.

Beneficiarii actuali sunt 12 de persoane cu venituri reduse din cuprinsul parohiei, în special bătrâni, care beneficiază de serviciile oferite în cadrul centrului social, prin oferirea unei mese de prânz, o dată pe săptămână.

Cantina socială nu are angajați, persoanele implicate în activitățile desfășurate fiind membri ai Comitetului parohial.

15. Cantina socială „Sf. Apostoli” – parohia „Sf. Apostoli” – Brăila (coordonator: dl Octavian Șerban)

Centrul social a fost înființat în anul 2003, prin hotărârea Consiliului parohial și cu binecuvântarea chiriarhului locului, într-o clădire anexă a bisericii, cu scopul de a acorda servicii sociale familiilor nevoiașe și cu mulți copii.

Sfințirea centrului social parohial s-a făcut cu ocazia hramului, „Sf. Ap. Petru și Pavel”, în data de 29 iunie 2004.

De serviciile cantinei beneficiază 20 de persoane, care primesc o masă caldă o dată pe săptămână, activitățile desfășurându-se prin implicarea voluntarilor, credincioși din parohie.

16. Cantina socială „Sf. Cruce” – parohia „Sf. Cruce” – Brăila (coordonator: pc. pr. Mihail Dănilă)

Cantina a fost înființată în anul 2005. La început, activitățile sociale s-au axat pe oferirea de ajutorare materiale persoa-

nelor aflate în dificultate (pachete cu alimente), identificate prin anchete sociale la domiciliu. Beneficiarii actuali sunt 25 de persoane cu venituri reduse din cuprinsul parohiei, care primesc hrana caldă, sâmbăta și duminica.

Toate activitățile desfășurate sunt susținute prin efortul parohiei și prin implicarea credincioșilor care ajută financiar sau material bunul mers al cantinei.

17. Cantina socială „Sf. Filofteia” – parohia „Sf. Filofteia” – Brăila (coordonator: pc. pr. Ștefan Mihalcea)

Cantina „Sf. Filofteia” a fost înființată în anul 1999, într-un spațiu amenajat la Cimitirul „Sf. Filofteia” din municipiul Brăila, în urma calamitațiilor naturale care au devastat numeroase case în anul respectiv. Multe dintre persoanele sinistrate au beneficiat de serviciile acestui centru social, funcționarea lui fiind posibilă prin bunăvoința credincioșilor care au sprijinit cantina prin acțiuni de voluntariat și donații de alimente.

Întrucât condițiile de atunci nu permiteau desfășurarea activităților sociale de oferire a unei mese calde pentru asistați, cantina a fost mutată într-un spațiu amenajat lângă vechea biserică a parohiei.

Începând cu anul 2005 au fost demarate lucrările de construire a unui nou centru social, o clădire cu doua etaje, finanțarea fiind asigurată atât de la Secretariatul de Stat pentru Culte, cât și prin efortul și susținerea credincioșilor din parohie.

În cadrul noului centru vor fi oferite următoarele servicii sociale: hrană caldă, servicii medicale primare prin intermediul unui cabinet de medicină generală, servicii de consiliere psihologică și activități educaționale de tip „after-school“.

În prezent se asigură masa zilnic, pentru 30 de persoane, în special pentru copiii care provin din familii care prezintă un grad mare de risc social. Există un singur angajat, asistentul social, ajutat de voluntari, iar activitățile sunt susținute îndeosebi din fondurile parohiei, precum și din donațiile credincioșilor.

Cu implicarea asistentului social angajat, precum și prin parteneriatele cu alte instituții, parohia asigură servicii de consiliere socială celor care sunt în evidență, oferindu-li-se ocazional îmbrăcăminte, alimente, medicamente etc. Activitățile sociale se extind ocazional și în afara parohiei prin parteneriate cu unități socio-medice și școli speciale pentru copii.

18. Cantina socială „Sf. Treime” – parohia „Sf. Treime” – Brăila (coordonator: pc. pr. Costel Airinei)

Cantina socială „Sfânta Treime” a fost înființată în anul 2006, când s-au finalizat lucrările de zidire și dotarea cu cele necesare pentru buna desfășurare în condiții optime a activității. Toate investițiile realizate pentru centrul social au provenit din fondurile parohiei, dar și cu sprijinul câtorva donatori.

După finalizarea lucrărilor, a fost încheiat un parteneriat cu conducerea Școlii Gimnaziale „Mihu Dragomir” din municipiul Brăila, pentru selectarea, pe criterii sociale, a 25 de elevi, aceștia beneficiind, prin programul denumit „Prânzul creștin”, de o masă de prânz, în fiecare zi de marți și joi.

Parohia are angajat un asistent social care întocmește toată documentația necesară desfășurării activităților specifice, colaborează cu instituțiile sociale partenere, precum și cu tinerii voluntari din parohie, pentru susținerea programelor sociale și educaționale.

19. Cantina socială „Sf. Dumitru” – Brăila (coordonator: pc. pr. Adrian Buescu) – oferă hrană, o dată pe săptămână pentru 20 de persoane nevoiașe.

20. Cantina socială „Sf. Nicolae” – loc. Mircea Vodă, jud. Brăila (coordonator: dna Silvia Chioveanu)

A fost înființată în anul 2007, având ca obiectiv sprijinirea bătrânilor cu probleme sociale din parohie. Beneficiind de faptul că aceasta se află în curtea bisericii, activitatea cantinei se desfășoară în fiecare duminică și sărbătoare. Serviciile sociale sunt oferite cu implicarea jertfelnică a unor credincioase, membre ale Comitetul parohial. Resursele materiale și financiare pentru derularea activităților în cadrul centrului social sunt asigurate din fondurile parohiei și prin contribuția benevolă a credincioșilor. Așezământul social nu are an-

gajați. În momentul de față, parohia dorește să construiască pe vechiul amplasament al centrului o altă clădire destinată activităților sociale.

21. Cantina socială „Sf. Andrei” – loc. Ianca, jud. Brăila (coordonator: dl Vasilică Negrea)

A fost înființată în data de 30 noiembrie 2002, într-un apartament, la parterul unui bloc. Beneficiarii acestui centru social sunt copii și persoane nevoiașe din parohie. În primii cinci ani au beneficiat zilnic de masa de prânz un număr de 15 copii.

Toate serviciile sunt susținute de femei voluntare, membre ale Comitetului parohial, fondurile necesare fiind asigurate de parohie, prin donațiile credincioșilor.

Pe viitor vor fi demarate lucrări de zidire a unui nou centru social, care va continua activitățile desfășurate până în prezent, la acestea adăugându-se și alte tipuri servicii socio-medicale.

22. Cantina socială „Sf. Trei Ierarhi” – loc. Șuțești, jud. Brăila (coordonator: dna Elena Catrina)

A fost înființată în anul 2000, având inițial drept obiectiv ajutorarea copiilor cu probleme sociale din parohie. Clădirea acestui așezământ se află în curtea bisericii și este formată dintr-o sală de mese, bucătărie și câteva anexe – birou parohial și magazii. Beneficiarii cantinei sociale sunt 15 de copii

care primesc zilnic o masă caldă. Aceștia provin din familii numeroase și fără posibilități materiale. Cantina nu are angajați, iar activitățile sunt desfășurate cu ajutorul voluntarilor și al membrilor din structurile administrative parohiale. În cadrul acestui centru social se mai desfășoară, cu ajutorul profesorului de religie, și alte activități educaționale, precum și programul catehetic „Hristos împărtășit copiilor”.

23. Cantina socială „Sf. Stelian” – sat Dudescu, jud. Brăila (coordonator: dna Nina Chipăilă)

Cantina socială „Sf. Stelian” a fost înființată în anul 1998 și se află în curtea bisericii, într-o clădire ce are în componență o sală de mese și o bucătărie utilate corespunzător acestui tip de activități sociale. Beneficiarii sunt copiii, aici desfășurându-se și activitățile din cadrul programului catehetic „Hristos împărtășit copiilor”, copiii beneficiind și de ore de meditație, de două ori pe săptămână, cu ajutorul câtorva cadre didactice voluntare care îi ajută în efectuarea temelor.

24. Cantina socială „Sf. Nicolae” – parohia „Înălțarea Domnului” – Tecuci (coordonator: dna Tincuța Giurguca) – oferă hrană, zilnic, pentru 20 de persoane nevoiașe.

25. Cantina socială „Nașterea Maicii Domnului” – Tecuci (coordonator: dl Gheorghe Iacob) – oferă hrană, o dată pe săptămână, pentru 18 de persoane nevoiașe.

26. Cantina socială „Sf. Nicolae” – parohia Matca I – Tecuci (coordonator: dna Marioara Borș) – oferă hrană, de două ori pe săptămână, pentru 25 de persoane nevoiașe.

Centre de formare/informare

1. Centrul de Resurse pentru Structurile Economiei Sociale din Regiunea Sud-Est – Galați (coordonator: pc. pr. Daniel Popa)

În cadrul proiectului „Promovarea în comunitate a economiei sociale”, finanțat din Fondul Social European – „Investește în oameni!”, desfășurat la inițiativa vrednicului de pomenire PS Damaschin, continuat de către PS Vicențiu, Episcopul Sloboziei și Călărașilor, în parteneriat cu Arhiepiscopia Dunării de Jos, cu binecuvântarea ÎPS Arhiepiscop Casian, a fost deschis oficial, *Centrul de Resurse pentru structurile economiei sociale din Regiunea Sud – Est*, în data de 21 ianuarie 2010, avînd sediul în Galați, str. Nicolae Alexandrescu, nr.37A.

Serviciile oferite de către Centrul de Resurse Sud-Est sunt promovarea și sprijinirea creării de noi locuri de muncă în structurile economiei sociale, prin creșterea nivelului de calificare pentru persoanele aparținînd grupurilor vulnerabile și prin îmbunătățirea nivelului de competențe a specialiștilor din domeniul incluziunii sociale care vor contribui la atingerrea obiectivului general.

Ca obiectiv general, Centrul promovează în Regiunile Sud - Est conceptul de economie socială ca și componentă socio-economică viabilă pentru consolidarea unui sistem social echitabil, premisă pentru asigurarea dezvoltării durabile în România..

Printre realizările Centrului de Resurse, se pot menționa următoarele: organizarea de seminarii, formarea a 19 formatori certificați CNFPA, realizarea conceptului de campanie publică de promovare a economiei sociale, realizarea unui schimb de experiență în orașul Torino din Italia, realizarea și întreținerea unei pagini WEB, amenajarea centrului și dotarea sediului cu mobilier și aparatură necesară desfășurării activității.

2. Centrul de Formare, Informare și Sprijin Comunitar „Galați 2020” a fost înființat în anul 2015, inițiatori ai proiectului „Galați 2020” fiind Mitropolia Ortodoxă Română a Germaniei, Europei Centrale și de Nord și Arhiepiscopia Dunării de Jos, în parteneriat cu Biserica Evanghelică Luterană din Baden-Wuerttembergiar scopul special pentru alinierea la standardele profesionale prevăzute de lege a serviciilor sociale eparhiale. Această inițiativă, prin structura centrului respectiv, dorește abordarea stimulării creării unor locuri de muncă prin accesarea de programe de instruire și formare, precum și prin crearea unor facilități care să vină în ajutarea persoanelor aflate în risc social. Totodată, au mai desfășurat activități pe parte educațională, precum și medicală, prin demersurile necesare înființării unei clinici de oncologie.



Figura 2. Rețeaua de servicii social-filantropice din cuprinsul Arhiepiscopiei „Dunării de Jos“

| Structura administrativă | Birouri de asistență socială | Centre sociale și de dezvoltare a resurselor | Centre sociale în cadrul Asociațiilor Filantropice | Centre medicale | Cantine sociale/ Case praznicale | Grădinițe parohiale |
|---|---|---|---|------------------------|---|----------------------------|
| Centrul Eparhial al Arhiepiscopiei Dunării de Jos | Biroul de Asistență Socială al Centrului Eparhial | Centrul de suport comunitar „Galați 2020”- Galați | Centrul rezidențial de fete „Sfântul Vasile cel Mare”, Asociația socio-filantropică Creștin-Ortodoxă „Sf. Vasile cel Mare”, Galați | | Cantina „Sf. Nicolae”, Centrul Eparhial | |
| | | Centrul de resurse pentru structurile economiei sociale din Regiunea Sud-Est - Galați | Centrul multifuncțional de servicii sociale „Speranța”, Asociația socio-filantropică creștin-ortodoxă „Sf. Vasile cel Mare”, Galați Centrul de zi pentru copii „Sf. Spiridon”, Asociația „Sf. Spiridon”, Galați Centrul de zi pentru copii „Sf. Antonie cel Mare”, Asociația „Sf. Antonie cel Mare”, Galați | | | |

Tabelul 1. Distribuția unităților sociale în cadrul structurii administrative a Arhiepiscopiei „Dunării de Jos”, pe categorii.

| | | | | | | |
|-------------------|--|--|---|--|---|--|
| Protoieria Galați | | Centrul multifuncțional de servicii sociale „Speranțe pentru vârsta a III-a“ - Galați | | Centrul de asistență medicală „Sf. Doctori fără de arginți Cosma și Damian“, Așezământul „Sf. Vasile cel Mare“ | Cantina „Samarineanul milostiv“, Parohia „Înălțarea Domnului“ | |
| | | | | Cabinetul „Sf. Spiridon și Sfânta Irina“, Parohia „Sf. Spiridon“ | Cantina „Cuv. Parascheva“, Parohia „Cuv. Parascheva“ | |
| | | | | | Cantina „Acoperământul Maicii Domnului“, Parohia „Intrarea în Biserica a Maicii Domnului“ | |
| | | | | | Cantina „Sf. Ecaterina“, Parohia „Sf. Gheorghe și Modest“ | |
| | | | | | Cantina „Marta și Maria“, Parohia Tulucești | |
| Protoieria Brăila | | Centrul de zi pentru copii „Sf. Martiri Brâncoveni“ – Parohia „Nașterea Domnului“ Brăila | Centrul socio-medical „Sf. Mc. Pantelimon“ Lacu Sărat, Așezământul social-filantropic „Sf. Mc. Pantelimon“ Lacu Sărat | Cabinetul „Sf. Nicolae“, Parohia „Sf. Nicolae“ | Cantina „Sf. Ioan Casian“, Cimitirul „Sfânta Treime“ | Grădinița „Acoperământul Maicii Domnului“, Parohia „Adormirea Maicii Domnului“ |

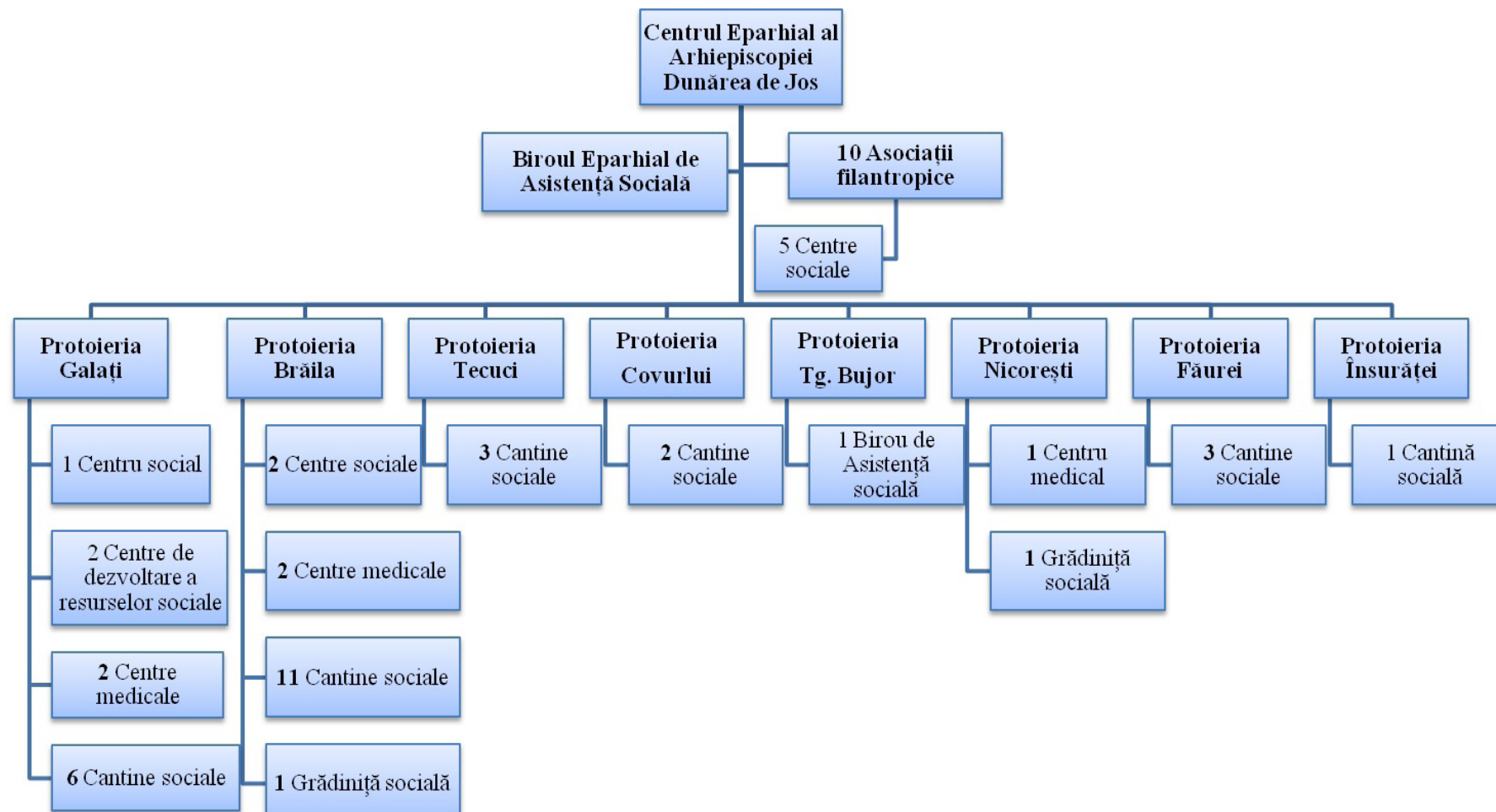
| | | | | | | |
|--|--|--|--|---|---|--|
| | | Centrul de zi pentru copii „Sf. Martiri Brâncoveni” – Parohia „Sf. Antonie” Brăila | | Cabinetul „Acoperământul Maicii Domnului” Parohia „Adormirea Maicii Domnului” | Cantina „Sf. Vasile cel Mare”, Parohia „Sf. Arhangheli” Cantina „Cuv. Parascheva”, Parohia „Cuv. Parascheva” Cantina „Sf. Nicolae și Sf. Vasile”, Parohia „Nașterea Domnului” Cantina „Sf. Filofteia”, Parohia „Sf. Filofteia” Cantina „Înălțarea Domnului”, Parohia „Înălțarea Domnului” Cantina „Sf. Cruce”, Parohia „Sf. Cruce” Cantina „Sf. Fanurie”, Parohia „Sf. Fanurie” Cantina „Sf. Treime”, Parohia „Sf. Treime” | |
|--|--|--|--|---|---|--|

| | | | | | | |
|----------------------|--|--|--|---|--|---|
| | | | | | <p>Cantina „Sf. Apostoli“, Parohia „Sf. Apostoli“</p> <p>Cantina „Sf. Dumitru“, Parohia „Sf. Dumitru“</p> | |
| Protoieria Tecuci | | | | | <p>Cantina „Sf. Nicolae“, Parohia „Înălțarea Domnului“</p> <p>Cantina „Sf. Nicolae“, Parohia Matca I</p> <p>Cantina „Nașterea Maicii Domnului“, „Nașterea Maicii Domnului“</p> | |
| Protoieria Covurlui | | | | | <p>Cantina „Sf. Filofteia“, Parohia Tudor Vladimirescu</p> <p>Cantina Cudalbi I, Parohia Cudalbi I</p> | |
| Protoieria Tg. Bujor | Biroul de asistență socială Protopopiat Tg. Bujor | | | | | |
| Protoieria Nicorești | | | | Cabinetul „Sf. Împărați“, Parohia Ireasca | | Grădinița „Sf. Împărați“, Parohia Ireasca |

| | | | | | | |
|----------------------|--|--|--|--|---|--|
| Protoieria Făurei | | | | | Cantina „Sf. Trei Ierarhi“, Parohia Șuțești | |
| | | | | | Cantina „Sf. Ap. Andrei“, Parohia Ianca II | |
| | | | | | Cantina Mircea Vodă, Parohia Mircea Vodă | |
| Protoieria Însurăței | | | | | Cantina „Sf. Stelian“, Parohia Dudescu | |



Figura 13. Rețeaua asociațiilor filantropice din cuprinsul Arhiepiscopiei „Dunării de Jos”.

Redactori:

Pr. Ionel Rotaru,

consilier eparhial social-filantropic și misionar

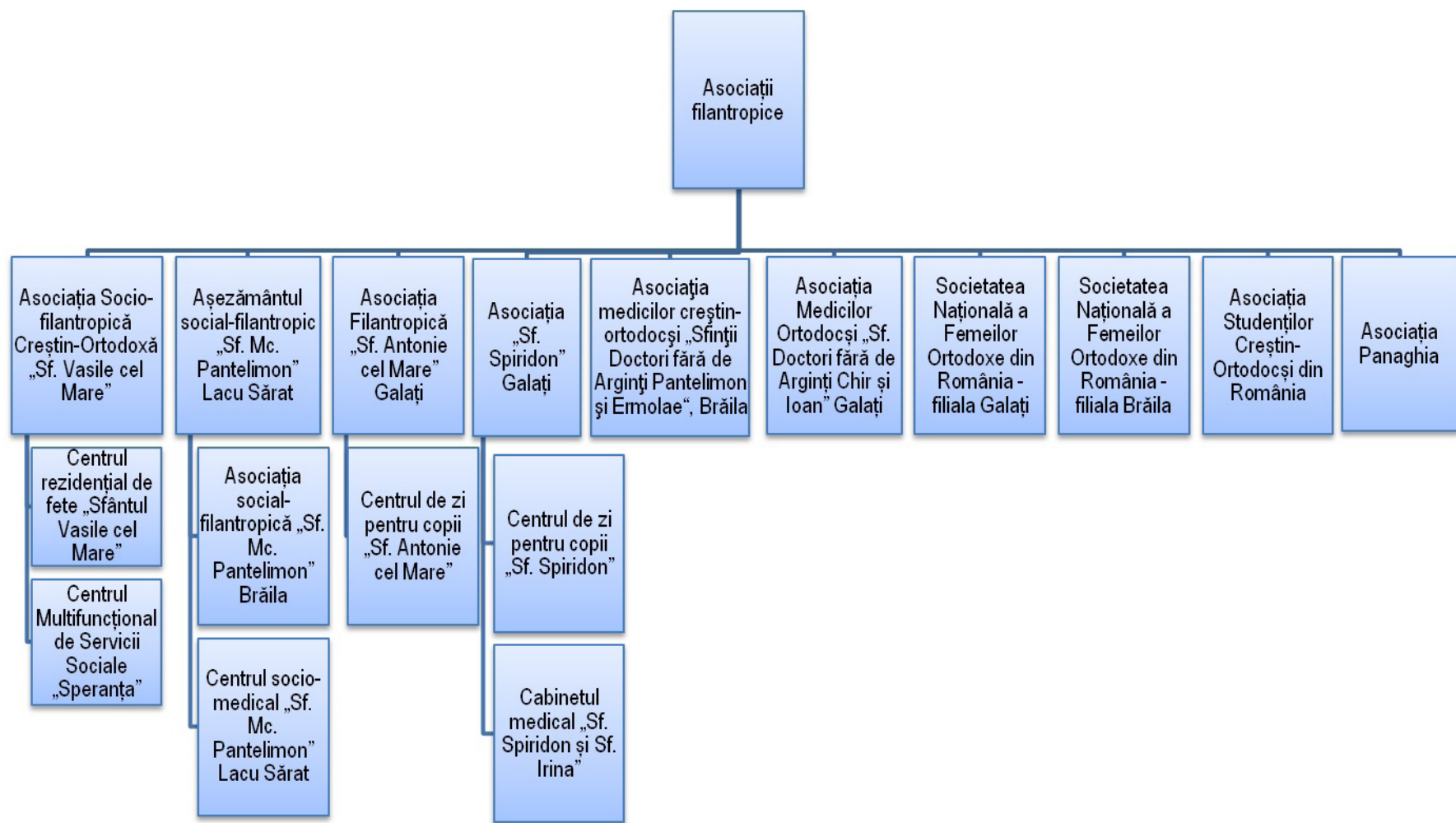
Lect. univ. dr. Valerica Celmare,

Facultatea de Istorie, Filosofie și Teologie
a Universității „Dunărea de Jos” din Galați

Design copertă:

Adrian Doru Nica

Tehnoredactare:

Ing. Simona Mavromati

Corectură:

Prof. univ. dr. Doina Bejan

Tiparul executat

la Tipografia eparhială „Candela cuvântului”, Galați, 2016